## CASELLE, AEREO IN AVARIA

TORINO — Non c'è pace nell'aria, fra il caos provocato dagli scioperi del personale di terra degli aeroporti e gli allarmi (o allarmismi) innescati dalla «tragedia dell'Atr 42 Milano-Colonia.

Stamane, i 91 passeggeri del volo Alitalia AZ-191, un Dc-9 partito alle 7,15, con una decina di minuti di ritardo, da Caselle per Roma, devono aver provato perlomeno una sensazione di disagio, all'annuncio dato dal pilota, un quarto d'ora circa dopo il decollo, che a causa di una «lieve avaria» l'aereo sarebbe tornato allo scalo torinese per un controllo.

Non si trattava, fortunatamente, di nulla di grave: a non funzionare perfettamente era il radar, che non consentiva il volo strumentale in condizioni ottimali. Un guasto che con piena visibilità può anche essere tollerato fino all'arrivo, ma che con il maltempo (e stamane il cielo era coperto anche sul mare) può creare notevoli difficoltà ai piloti.

Prudente e saggia, dunque, la decisione di rientrare a Caselle, dove il Dc-9 è atterrato senza problemi alle 7,50. Una revisione dell'impianto radar ha rimesso le cose a posto in meno di due ore: alle 10 l'aereo è ripartito. Nessun passeggero ha rinunciato a prendervi nuovamente posto.

## LA JUVE FESTEGGIA I 90 ANNI

TORINO — Domenica la Juventus compie novant'anni. La squadra più amata e spesso odiata dagli italiani festeggia un lungo cammino di successi e di grandi trionfi in campo nazionale ed internazionale. Ventidue scudetti, le tre coppe europee, la coppa intercontinentale, la supercoppa. Ecco in sintesi il palmares della squadra bianconera, che celebra il suo compleanno in un momento poco brillante, in cui fatica a recuperare posizioni di vertice.

Un avvenimento prestigioso che anche il presidente Boniperti ha voluto celebrare spiegando cosa significa essere juventino e soffermandosi su alcuni dei momenti più significativi della storia della società che presiede dal 1971. Dalla «magica» squadra che conquistò lo scudetto con 51 punti davanti al Torino (la miglior Juve in assoluto secondo Boniperti), alla strage del Bruxelles, in un susseguirsi di emozioni che il presidente cerca di centellinare con quelle sue ormai famose fughe dallo stadio a metà partita.

Giampiero Boniperti

(I servizi a pagina 21)


# STAMPA SERA

L. 800
ANNO 119 - Numero 293

QUOTIDIANO D'INFORMAZIONI - TORINO, via MARENCO 32 - TEL. (011) 65.681 - C.A.P. 10126
NUMERI ARRETRATI IL DOPPIO - SPEDIZIONE IN ABBONAMENTO POSTALE (GRUPPO 1 / 70)

Giovedì 29 Ottobre 1987


*Goria ha convocato un vertice di ministri*

# TRASPORTI NEL CAOS

## TRENI FERMI, MOLTI VOLI CANCELLATI

ROMA — I trasporti sono nel caos: treni fermi, voli cancellati, disagi notevoli per l'utenza. Ma si delinea, alla fine in mezzo a mille difficoltà, una specie di tregua armata: oggi sono in programmi due «vertici», il primo per risolvere la questione del personale di terra degli scali aeroportuali italiani, l'altro — a livello di presidente del Consiglio e ministro interessati — per cercare una regola sull'autoregolamentazione del diritto di sciopero nei pubblici servizi.

Da ieri sera, infine, è in corso al ministero dei Trasporti la trattativa tra i vertici delle Ferrovie e i sindacati di categoria Filt-Cgil, Fit-Cisl e Uil-Trasporti «*per tentare di far rientrare nel vecchio contratto, già siglato dalle organizzazioni sindacali, le specifiche richieste dei Comitati di base dei macchinisti*».

L'obiettivo dei sindacati è di far rientrare nel tetto di 8 mila miliardi, l'onere per il costo del contratto siglato a fine agosto, anche le indennità di produttività rivendicate dai macchinisti. A quanto si apprende, fino a questo momento tra le controparti c'è stata solo una pausa dovuta a un cambiamento di rappresentanza nella componente Cgil. La staffetta è stata chiesta dai sindacalisti della Fit per dar modo ad altri loro rappresentanti, arrivati in un secondo momento, di poter partecipare all'incontro. Sindacati e azienda hanno quindi ripreso il confronto con non poche difficoltà, ma decisi a proseguire ad oltranza nella trattativa.

Intanto sta per concludersi lo sciopero di 24 ore proclamato da un'altra categoria di Cobas, quelli dei capistazione e dei controllori, in rotta con i sindacati che — a loro parere — hanno accolto la richiesta di una sola categoria di ferrovieri, quella dei macchinisti. I nuovi Cobas, che raggruppano il personale viaggiante, terranno una conferenza stampa oggi alle Ferrovie laziali per illustrare le loro ragioni.

Lo sciopero, che durerà fino alle 14 di oggi, ha fatto registrare difficoltà in molte località, specialmente per i treni a percorso locale che sono stati in molti casi sostituiti con i pullman. Le percentuali di adesione sono piuttosto contraddittorie: 25-30% al Nord, 45-50% al Sud, 90% a Roma, Ancona e Bari.

Per quanto riguarda il trasporto aereo, è in programma per oggi alle 17 una riunione no-stop per il contratto del personale degli aeroporti: è stata indetta dal ministro del Lavoro Formica, che ieri aveva ascoltato i rappresentanti dell'Alitalia e dell'Interaind. L'incontro dovrebbe essere risolutivo dato che si svolge al massimo livello: vi parteciperanno infatti lo stesso ministro Formica, il ministro per i Trasporti Mannino, le delegazioni sindacali e quelle dell'Alitalia e dell'Interaind.

Ieri, anche se non particolarmente gravi, si sono registrate altre astensioni del personale di terra. Numerosi aerei hanno cambiato le ore utili prima delle manutensioni programmate e per questa ragione Alitalia e Ati hanno deciso ulteriori cancellazioni da oggi sino al 1° novembre. Non partiranno ogni giorno 56 voli.

La situazione, per quanto riguarda la Lombardia, è destinata ad aggravarsi domani in quanto uno sciopero generale dei trasporti colpirà duramente il traffico dei due aeroporti milanesi.

Il vertice, infine, a Palazzo Chigi. Goria ha convocato per mezzogiorno i ministri «*più direttamente interessati per definire la linea comune e le conseguenti iniziative da adottare*». Sulla opportunità di una legge di autoregolamentazione del diritto di sciopero nei servizi pubblici si sono detti favorevoli molti esponenti di governo.

Il dollaro in Italia a 1256 (ieri 1268)

# BORSA POSITIVA A LONDRA E PARIGI MA MILANO PERDE

Dollaro e Borse continuano a registrare preoccupanti cali nel mondo. Migliore è la situazione stamane in apertura a Londra (+1,12%) e a Parigi (+2,5%). Alla Borsa di Milano invece la situazione è pesima. Si è cercato di contenere le perdite, dopo una brutta apertura, in sintonia con i dati negativi delle diverse piazze estere. Per qualche minuto si è sperato, poi l'indice alle 10,45 ha segnato una caduta del 2,3%. Crai in Fiumi Affari i primi prezzi delle Fiat, ad esempio, hanno toccato le 9 mila lire, con una flessione del 8,25%. Le Montedison perdevano il 5,07%, le Generali il 4,47% e le Olivetti il 2,35%.

Il dollaro è ancora in flessione all'apertura dei mercati valutari italiani: è stato quotato questa mattina intorno alle 1256,30/1257,20 lire contro le 1268,80 lire di ieri. A Tokio ha raggiunto i suoi minimi storici, aprendo a 138,60 yen, contro i 140,75 della chiusura di mercoledì. Più tardi, alle 11 ora locale, la divisa statunitense è arrivata a quota 137,70 yen, 0,85 yen in meno rispetto alla chiusura di ieri sebbene in mattinata, stando a fonti bancarie, la banca centrale nipponica avesse piazzato ordini d'acquisto per 300-400 milioni di dollari. La caduta del dollaro ha influenzato la Borsa di Tokio. Ha aperto oggi nettamente in ribasso. L'indice «Nikkei» dei 225 maggiori titoli del mercato ha perduto 115,34 yen durante i primi cinque minuti di contrattazioni.

La Borsa di Hong Kong ha riguadagnato un pò di terreno oggi a fine mattinata senza tuttavia annullare il forte ribasso registrato in apertura.

Alla borsa di Sidney si è registrata ancora una forte emorragia. Gli investitori hanno proceduto a massicce vendite di titoli, preoccupati per l'andamento negativo nelle altre borse mondiali.

L'oro ha aperto stamane a londra a 479,55-480,05 dollari l'oncia, in netto rialzo rispetto ai 475/476,80 dollari della chiusura di ieri sullo stesso mercato e ai 477,25-75 dollari della successiva chiusura sul mercato di new york.

Tokio. Ondata di vendite anche alla Borsa giapponese

*Aperte in tv borsa e cassaforte*

# TITANIC: QUEI SEGRETI VIOLATI DOPO 75 ANNI

MILANO — Un sacchetto di sterline d'oro, manzette di dollari, monili, collane con diamanti: un'attesa durata oltre 75 anni si è consumata in poco più di quindici minuti. Tra gli oggetti ricordo, uno portava la scritta: «Questa sarà la tua buona stella». Un sacchetto di pelle conteneva un pugno di sterline d'oro che l'esperta numismatica ha valutato in 5 mila sterline l'una.

L'apertura del «forziere» del Titanic, il primo grande transatlantico di questo secolo, affondato assieme a 1500 passeggeri il 12 aprile 1912 sulla rotta tra Southampton e New York dopo aver cozzato contro un iceberg, è avvenuta l'altra notte a Parigi davanti a 300 milioni di telespettatori in ogni parte del mondo.

Per permettere questo evento, il produttore esecutivo della trasmissione (lo stesso che in America ha organizzato le due cerimonie di insediamento di Reagan alla Casa Bianca) ha fissato il «clou» ad ore antelucane. Alle 3,44 del mattino le immagini televisive — portate in diretta a Milano da Italia 1 in un'edizione speciale di «Jonathan» (la trasmissione sarà replicata stasera alle 22,30) — hanno fatto vedere un uomo in camice bianco mentre apriva il piccolo cassaforte recuperata la scorsa estate dal relitto della nave «inaffondabile», a 4000 metri di profondità nell'Oceano Atlantico. Pochi minuti prima era stata aperta anche una borsa di cuoio. Le due operazioni sono state guidate dall'attore Telly Savalas, il noto tenente Kojak televisivo.

«Jonathan» si è collegata con Parigi intorno alla due, quando Savalas ha presentato gli esperti convocati per assistere all'evento: famosi gioiellieri parigini, esperti in banconote, numismatici. In particolare una signora, in rappresentanza della casa Van Cleef, ha mostrato preziosi gioielli realizzati nello stile dei primi anni del secolo.

Negli studi di Italia 1, a Milano, uno scrittore, Stanislao Nievo, un geologo, Eugenio De Rosa, e il biologo naturalista francese Jacques Piccard, si sono soffermati, assieme al conduttore di «Jonathan», Ambrogio Fogar, sulle ipotesi che sono finora state fatte circa le cause dell'affondamento.

Oggi Shevardnadze arriva a Washington

# A DUBLINO IL SUMMIT USA-URSS?

*Il leader sovietico non vorrebbe recarsi in America*

WASHINGTON — Gorbaciov sarebbe disponibile ad incontrare Reagan, ma non a Washington, bensì a Dublino. Lo affermano esponenti dell'amministrazione Usa a poche ore dall'arrivo del ministro degli Esteri sovietico Eduard Shevardnadze nella capitale americana dove avrà intensi colloqui con Reagan e con il segretario di Stato Shultz. Shevardnadze è latore di un messaggio rivolto al presidente Usa da Gorbaciov, nel quale potrebbero essere contenute le condizioni per il prossimo summit.

Ieri Reagan, pur ribadendo l'offerta di tenere a Washington il terzo vertice, ha ostentato un atteggiamento di attesa, rimandando ogni presa di posizione a dopo la lettura del messaggio del capo del Cremlino: «*I vertici possono essere utili tanto per i capi di governo quanto per le nazioni*», ha dichiarato il Presidente parlando all'accademia militare di West Point, «*possono essere l'occasione di franchi colloqui e avviare migliori relazioni; sarebbe bello, per Gorbaciov, poter visitare gli Usa*».

Ma il capo del Cremlino tentenna: la settimana scorsa, a Mosca, ha colto alla sprovvista il segretario di Stato Usa affermando di non essere pronto a incontrare Reagan.

Il trattato Usa-Urss per l'eliminazione dei missili nucleari a raggio intermedio è quasi pronto per la cerimonia della firma, prevista nell'ambito del vertice; ma Gorbaciov si è tirato indietro quando Shultz, nel corso dei colloqui di Mosca della settimana scorsa, gli aveva detto di non essere in grado di garantire risultati sulle armi strategiche e sul consolidamento del trattato Abm del '72.

Il capo del Cremlino aveva poi inaspettatamente deciso di inviare Shevardnadze a Washington, incontrando l'immediata disponibilità di Reagan che si era detto pronto «*a continuare e a intensificare i nostri negoziati*», pur evitando di apparire troppo voglioso di arrivare al più presto e comunque al vertice: «*Il summit non è una condizione sine qua non al progresso dei negoziati*», ha ammonito.

Intanto due esponenti americani che chiedono di mantenere l'anonimato hanno ipotizzato che l'indecisione di Gorbaciov potrebbe essere indice della preferenza per una località diversa dalla capitale americana, quale sede del vertice: «*Temo di essere vittima in ombra di un presidente che gioca in casa*» ha osservato una delle fonti e ha aggiunto: «*I sovietici hanno anche detto di nutrire timori relativi alla sicurezza*».

Secondo l'altro esponente americano i sovietici avrebbero fatto capire di preferire Dublino quale luogo dell'incontro al vertice.

## GORBACIOV A ROMA IN GENNAIO

ROMA — A gennaio, salvo imprevisti, il segretario del partito comunista sovietico Mikhail Gorbaciov verrà in visita ufficiale in Italia. La notizia è stata confermata ieri dall'ambasciatore russo a Roma, Lunkov, al presidente del Consiglio Giovanni Goria. E ieri mattina, in occasione della riunione del Consiglio supremo della difesa, Goria lo ha comunicato al presidente della Repubblica Francesco Cossiga.

La data esatta non è stata ancora fissata. Il Cremlino non è ancora in grado di comunicarla. Ma Lunkov ha ripetuto che l'intenzione di incontrare i vertici politici italiani c'è e soltanto un imprevisto potrebbe far saltare il viaggio.

Oltre tutto, l'Urss sembra molto interessata a sviluppare i rapporti economici con l'Italia.

L'accordo per una società mista italo-sovietica, perfezionato questa settimana con la Fiat di Torino, nelle intenzioni di Mosca dovrebbe essere il primo di una lunga serie.

E' polemica a pochi giorni dall'inaugurazione della Scala

# DALL'OMAGGIO ALLO SPERPERO...

## Zecchillo: «800 inviti clientelari per la "prima"...»

MILANO — E' già polemica, anche quest'anno, a pochi giorni dall'inaugurazione della stagione della Scala.

Protesta il Sindacato degli Artisti Lirici, per voce del suo segretario nazionale Giuseppe Zecchillo: troppi biglietti omaggio, questa l'accusa, distribuiti senza una precisa ragione da un ente che viene finanziato con il denaro pubblico.

«*Due anni fa* — ricorda Zecchillo — *la stampa rese noto che la direzione scaligera aveva distribuito ben 800 biglietti in omaggio per la "prima" del 7 dicembre, con un mancato incasso per l'Ente di circa 400 milioni. Ottocento biglietti sono un numero esorbitante, che fa dedurre inviti non istituzionali ma clientelari*».

Si tratterebbe, secondo Zecchillo che in quell'occasione aveva presentato un esposto alla Procura della Repubblica, di «*sperpero di denaro pubblico*».

E quest'anno? «*Quest'anno* — dice il segretario dello Snasl — *il prezzo di una poltrona per la prima scaligera è salito a un milione: si ventilano distribuiti 800 biglietti in omaggio, il danno per il bilancio della Scala ammonterebbe a circa un miliardo*».

«*Una cifra* — conclude Zecchillo — *veramente scandalosa, anche in considerazione della politica di risparmi che il Governo ha intrapreso in direzione di spese per sanità, istruzione, assistenza e servizi rivolti ai cittadini meno abbienti*».

E così, in questi giorni, lo Snasl ha rivolto un appello al sindaco di Milano, che è anche il presidente del Consiglio d'amministrazione del Teatro alla Scala, affinché «*il numero dei biglietti omaggio venga limitato all'indispensabile*».

Alla Scala fanno però sapere che l'unica a poter rispondere alle richieste di Zecchillo è il sovrintendente Badini, che si trova in America fino a domani.

*Usa: il giudice entra in camera da letto...*

# CHI CONTAGIA IL PARTNER PUO' ESSERE CONDANNATO

«*La persona che trasmette al proprio partner una malattia sessuale può essere condannata al risarcimento dei danni, nonché agli interessi*»: lo afferma una sentenza formulata dalla Corte d'Appello dello Stato di New York. Vittima del contagio è stata una donna il cui marito, appunto, l'ha contagiata nel corso dei rapporti sessuali.

Il marito, contagiato da herpes nel corso di un'avventura extraconiugale, aveva trasmesso i germi del virus alla consorte. Accortasi, dopo cinque anni, di essere ammalata, la donna aveva divorziato ed aveva anche chiesto il risarcimento dei danni al marito, accusandolo di essere stato negligente e di aver volontariamente taciuto la situazione.

La notizia sul responso della sentenza ha fatto il giro delle compagnie di assicurazioni statunitensi, alcune delle quali hanno messo allo studio una particolare forma assicurativa: «*polizza contro i rischi da contagio coniugale*».

g. al.

Convegno dal 2 al 4 novembre in Consiglio regionale

# REDUCI E DEPORTATI RACCONTANO LA LORO STORIA

«*Una storia di tutti: prigionieri, internati, deportati italiani nella seconda guerra mondiale*». Se ne è parlato sempre poco. Ancor meno s'è scritto sulle loro vicende. Il problema è uscito dal silenzio con le rivelazioni su Leopoli e sull'eccidio di oltre duemila soldati. Eppure non è un fatto marginale nella storia d'Italia. In cinque anni di guerra, 600 mila prigionieri degli anglosassoni, 650 mila deportati nei Lager nazisti dopo l'8 settembre (di cui 40 mila morti), altri catturati e arrestati ai russi: un esercito. Ai loro drammi e alle loro storie Torino dedica un convegno internazionale. Si svolgerà dal 2 al 4 novembre a palazzo Lascaris, in via Alfieri 15. Lo hanno voluto il Consiglio regionale, Provincia, il Comune, l'Istituto della Resistenza.

«*Dietro il silenzio* — dicono gli organizzatori — *non è difficile scorgere interessi e ritardi. Nell'immediato dopoguerra, forze politiche, governo, autorità militari non vollero affrontare di petto il problema dei reduci. Erano troppi e soprattutto troppo diversi tra di loro. Affrontarli seriamente con le rivendicazioni di tutti costoro avrebbe comportato un riesame collettivo della partecipazione italiana alla guerra mondiale (e prima ancora delle adesioni al fascismo) che la guerra insorgente certo non favoriva. La ricerca storica, d'altro canto, si è impegnata nella ricostruzione delle operazioni delle Forze Armate e della guerra antifascista e partigiana, ma ha dimenticato fonti e archivi che avrebbero permesso di far luce su quest'altra realtà del '40-'45*».

Qual è dunque la condizione dei prigionieri? Quale trattamento hanno ricevuto? Con quali opinioni politiche sono rientrati in patria? Qual è stato il destino degli internati? Quante sono «Leopoli» si sono avute?

Per fornire risposte si alterneranno studiosi di tutto il mondo: dai professori Giorgio Agnoli e Guido Quazza, a Giorgio Rochat, David Faber, Olivella Foresta, Jean-Louis Miège, Mauro Cerutti, Wacław Długoborski, Federico Cereja e Bruno Montelli.

Il convegno offre una prima ma completa ricognizione di tutte le fonti disponibili. Quelle italiane verranno illustrate dal generale Pierluigi Bertinaria, da Aldo Ricci e Giovanna Tosatti, dell'Archivio centrale di Stato e da Vittorio Emanuele Giuntella dell'Associazione ex internati. Non verranno tralasciate ovviamente le notizie offerte dagli archivi della Croce Rossa e degli enti assistenziali.

Quindi si passerà alle fonti tedesche e balcaniche. Poi sarà il turno di quelle svizzere e francesi, di quelle britanniche e americane.

La seconda parte del convegno è dedicata alle testimonianze. Il confronto verrà preceduto da due proiezioni cinematografiche («Prigionieri. I soldati italiani nei campi di concentramento» di Massimo Sani e «Dangerous Characters. Italians in Britain», di Olivella Foresta, realizzato in scozia estate da Channel 4, una prima assoluta per l'Italia). «È la *prima volta* — dice il presidente del Consiglio regionale Aldo Viglione — *che i problemi della prigionia, della deportazione e dell'internamento vengono così affrontati in una prospettiva generale, offrendo agli studiosi le indicazioni per proseguire le ricerche e all'opinione pubblica interessata il "punto" su un'esperienza che ha coinvolto quasi un milione e mezzo di italiani*».

Domenica è la giornata delle Forze Armate

## CERIMONIE IN CASERMA PER RICORDARE I CADUTI

Folto programma d'appuntamenti per la «*Giornata delle Forze Armate*» di domenica primo novembre.

Alle 9,45, caserma Monte Grappa, cerimonia in onore del Combattente, del Decorato al Valor Militare, dell'Orfano di guerra. Presiede il comandante della Regione Militare Nord Ovest, generale Sergio Onnis. Sarà schierato un reggimento in formazione con le bandiere di guerra della Scuola allievi carabinieri, del sesto battaglione bersaglieri Palestro, del battaglione alpini di Susa, del settimo gruppo artiglieria da campagna Adria e la banda della brigata Cremona.

Alle 11,45, alzabandiera in piazza Castello; alle 12, al Carignano, rievocazione storica; alle 16 in piazza San Carlo, concerto bandistico della fanfara della Scuola allievi carabinieri e della banda della brigata motorizzata «Cremona».

Domenica primo novembre, dalle 9 alle 12, e dalle 15 alle 17, com'è ormai tradizione sarà possibile visitare le caserme. Saranno aperte la Cavour in corso Brunelleschi, la Monte Grappa in corso IV Novembre, la Morelli di Popolo in corso Unione Sovietica.

Dal 31 ottobre al 3 novembre i comandi allestiranno alcune vetrine dei negozi del centro cittadino (via Roma e piazza San Carlo).

Lunedì 2 novembre la cerimonia in onore dei Caduti in terra alla Gran Madre alle 10,30. Subito dopo verranno deposte le corone al sacrario. Alla manifestazione parteciperanno autorità civili e militari.

*In Comune, «grande riforma»*

# «CAMBIAMO TUTTO» CHIEDE IL PCI

Ascolterà la società civile, si misurerà con le altre forze politiche. Il pci cerca «il confronto istituzionale» per arrivare a una riforma profonda di assetti, regole e procedure del Comune. E assicura, facendo questo, di non avere in mente capovolgimenti di maggioranza.

Nelle prossime settimane il gruppo consiliare del pci richiederà incontri con «quanti nei vari ambiti sono attivi in campo con iniziative e proposte su questi temi». In conferenza stampa, il capogruppo Domenico Carpanini e i consiglieri (alla presenza del neosegretario provinciale Ardito) ne elencano alcuni: gli estensori del manifesto dei 23, le Acli, altre organizzazioni sociali, imprenditoriali.

«Il confronto dovrà svolgersi in sedi e attorno a tavoli rigorosamente istituzionali: fra i gruppi consiliari, nel consiglio comunale, nelle commissioni e nella conferenza dei capigruppo».

Questa attenzione al metodo ha il valore di avallare la garanzia che «il confronto istituzionale» non rappresenterà una forte occasione verso una proposta politica di formula e di schieramento di governo.

«Anzi, mentre la nostra proposta politica è quella di costituire una maggioranza basata sulla collaborazione delle forze di sinistra e di progresso, alternativa rispetto alla dc e alle altre forze, essa, per la peculiarità già sottolineata dalle questioni istituzionali, si rivolge invece a tutti i gruppi democratici al di fuori di una logica di schieramento».

Il pci chiede, quindi, anche alle altre forze di sedersi al tavolo istituzionale togliendosi i panni dei ruoli «maggioranza» e «opposizione» che stanno vestendo a Palazzo civico, evitando, cioè, gli uni di favorire «l'unità della maggioranza», gli altri di strumentalizzare le difformità di posizione tra alleati di governo.

In una trentina di pagine, il gruppo consiliare pci riassume la sua strategia. Nella prima decina sviluppa le considerazioni su cui ha ragionato per giungere all'esigenza di aprire un confronto istituzionale, nelle altre venti elenca le proposte su cui avviare il confronto: «è evidente il carattere aperto di tali proposte su cui è necessario un serio approfondimento con il concorso e l'arricchimento costruttivo di tutte le forze interessate».

Per quanto riguarda il livello istituzionale, spiega Carpanini «poiché le nostre proposte non vogliono avere il carattere di una scrittura fine a se stessa proponiamo che si più persone esse siano oggetto di un dibattito pubblico in consiglio comunale e, qualora vi sia una convergenza sulla volontà di dare ad esso sbocchi concreti, si inizi con un preciso calendario il lavoro e il confronto in sedi quali la conferenza dei capigruppo e la commissione "problemi istituzionali"».

*Si vuole un'assemblea dei sindaci dell'area metropolitana, più decentramento, un regolamento per i referendum consultivi in città e nei quartieri, un ufficio per i diritti dei cittadini*

Domenico Carpanini

La bozza del «ragioniamo insieme» elenca al primo punto «il decentramento». Il gruppo comunista chiede un effettivo decentramento delle competenze amministrative, per taluni aspetti del bilancio, per la gestione degli interventi manutentivi e di alcuni progettuali, maggiori deleghe per scuola, sport, cultura, più collaborazione tra circoscrizioni e aziende municipalizzate.

«Il Comune di Torino si faccia promotore della costituzione dell'assemblea dei sindaci dell'area metropolitana torinese». Ecco il nuovo consiglio dell'ente metropolitano. Certi servizi non hanno confini, la spinta è per adeguare a scala metropolitana le attuali strutture consortili, dalla raccolta rifiuti al ciclo dell'acqua.

Due capitoli nuovi-nuovi: referendum consultivo cittadino e di quartiere: si vuole un regolamento che definisca materie, modalità e tempi; i diritti del cittadino (con tanto di ufficio dove rivolgersi): informazione e semplificazione delle pratiche.

Sette punti per assicurare «trasparenza, economicità ed efficienza» agli appalti di forniture e opere pubbliche. Nell'ordine: rigorosa scelta delle procedure, netta distinzione fra tecnici e politici, informatizzazione delle procedure, bollettino degli appalti, albi fornitori e nuovo prezziario dei lavori pubblici, criteri per le progettazioni, vigilanza.

Altro tema scottante è quello delle nomine. «Il giudizio sui requisiti dei candidati venga separato senza solidarietà di schieramento». Il regolamento è da modificare, dice il pci: tra l'altro, bisognerebbe: consentire la presentazione di candidature anche da parte di organizzazioni civili, far conoscere pubblicamente le candidature, garantire un'audizione pubblica, fissare una scadenza del mandato, obbligare l'ente a fare una relazione annuale al consiglio comunale sul suo operato.

Dil. «Tutte le proposte avanzate per il Comune varno estese all'usl in particolare quelle concernenti la nomine, gli appalti, i diritti del cittadino». Risottolineata la necessità di un ufficio dell'utenza.

Anche per il consiglio comunale si richiede un nuovo regolamento. Un percorso da rivedere per gli organi più che per le adunanze. Tra questi, il pci analizza strumenti per rilanciare la capacità di programmazione, il rapporto con i partner privati, con gli altri soggetti pubblici.

**Luciano Borghesan**

# oggi & domani

### Aids

● Stasera, alle ore 21, presso l'Unione Culturale Franco Antonicelli, via Cesare Battisti 4/b, ha luogo il terzo incontro della serie: «*Aids: il riflesso dei virus*». Tema: «*Prevenzione e cura. Clinica e terapia nella patologia da HIV*». Interviene Massimo Cernuschi della Clinica di Malattie infettive dell'Università di Milano.

### I Sabati dell'Allegria

● Sabato 31 ottobre, alle ore 21, nel ristorante «L'Elite Due», in corso Marconi 35, terzo appuntamento della curiosa gara fra i fornelli denominata «*I Sabati dell'Allegria*» che vede professionisti, artisti e politici invitati a misurarsi davanti ad una giuria di amici ghiottoni. In cucina Ida Enrietto, grafica, coadiuvata da Rita Nicolè; hanno sottotitolato la loro serata «*Tacchi Dad Idatteri*».

### Per i referendum

● Stasera alle ore 21, presso la Cascina Marchesa, corso Vercelli 147, il partito comunista italiano, federazione di Torino, propone un pubblico dibattito sul «*Referendum sulla responsabilità civile dei magistrati / Sì e una nuova legge per i diritti dei cittadini e l'indipendenza dei giudici*». Intervengono: Giorgio Ardito, Carlo Federico Grosso, Luciano Marengo, Guido Neppi Modona, un esponente di Magistratura Democratica. Conclude l'onorevole Luciano Violante.

Sempre stasera alle ore 21, presso la sede del Partito socialista italiano, in corso Palestro 10 (II piano), l'on. Ugo Intini, portavoce ufficiale della Segreteria nazionale del Psi e membro della Direzione nazionale, parlerà sul tema: «*I 5 Sì socialisti per la giustizia e la sicurezza*».

### Fiera del Fungo

● La città di Santena sta preparando una grande mostra sui funghi. All'insegna di «*Riconoscerli, classificarli... cucinarli*», domani, alle ore 21, al ristorante «*Da Italo*», conferenza su: «*I funghi nell'ambito degli organismi viventi ed in rapporto all'uomo*». Seguirà cena con funghi. Sabato, in piazza Martiri della Libertà, «*Fiera del fungo fresco e conservato*».

### Coni

● Oggi, alle 18, all'Istituto di Medicina dello Sport, corso Sebastopoli 123, conferenza-dibattito sull'applicazione pratica della nuova Legge sanitaria sulle attività sportive dilettantistiche. Parlano Vittorio Wyss e Giuseppe Oberto, in rappresentanza dell'Istituto di Medicina dello Sport e dell'Usl 1-23.

## echi di cronaca

**Il vostro bagno non vi piace più? E' vecchio o passato di moda?**

Volete arredarlo bene e risparmio funzionale? DEAL-TO l'arredobagno è a Vostra disposizione in: Torino, via Nizza 41, tel. 668.6866 e presso la Città Mercato di Venaria. E ricordatevi, nessun problema per installazioni, consegne e pagamenti. Vi aspettiamo!!!

**Pianoforti da provare**
**Pianoforti da comprare**
**Pianoforti da affittare**

Scegliete tra più di cento modelli esposti la marca, il modello, il colore, poi comperate al miglior prezzo (con dilazioni su misure anche lungh(ssime). Oppure affittate lo strumento che preferite riservandovi la possibilità di comperarlo più tardi, se vorrete, recuperando tutti i soldi dell'affitto. Consegna ed assistenza ovunque. Magazzino Musicale Stezzo Bra (Cn) tras. Pavese. Tel. 0172/48.58.81.

STAMPA SERA

Luca Bernardelli direttore responsabile
Carlo Bernardo vicedirettore

Editrice LA STAMPA S.p.A.
Presidente Giovanni Agnelli - Vicepresidente Vittorio Cassoni di Chiusano - Amministratore Delegato e Direttore Generale Paolo Peruzzo - Amministratori Ennio Aimi, Luca Cordero di Montezemolo, Umberto Cuttica, Giovanni Giovannini, Carlo Massaglia, Francesco Paolo Marco - Sindaci Alfonso Ferrero (presidente), Luigi Demarchi, Giovanni Petrazzini

Stabilimento tipografico: Editrice La Stampa S.p.A. - via Marenco 32 - 10126 Torino

© 1987 Editrice LA STAMPA S.p.A.

CERTIFICATO N. 881 DEL 18-12-1986

PK Pubblicità publikompass spa
Sede e Direzione Generale 20123 MILANO, via Cardano, 29 - Tel. (02) 85 061
TORINO, c. M. d'Azeglio, 60; via Roma, 80; via Alfieri 6, 32 - Tel. (011) 83 211
Filiali: ALBA, c. Cr. Cogorno, 8 - Tel. 35 712 ● ALESSANDRIA, v. Parma, 18 - Tel. 443 543 443 944 ● AOSTA, piazza Arnaud 85 Quart - Tel. 769 019 769 529 ● ARONA, v. la Baracca 40/a - Tel. 41 190 ● ASTI, v. Massimo d'Azeglio, 29 - Tel. 32 222 ● BIELLA, v. F. Meda, 8 - Tel. 30 789; v. Repubblica, 29 - Tel. 325 330 ● CUNEO, v. S. Grande, 11 - Tel. 50 332 ● GENOVA, via C. R. Capponi, 1/14 - Tel. 541 368 ● IMPERIA, via Bonfiglio, 1 - Tel. 773 371 ● NOVARA, c. corso Vittoria, 2 - Tel. 33 341 ● ROMA, v. Quattro Fontane, 16 - Tel. 47 55 904 ● SANREMO, v. Diodoro, 47 - Tel. 884 948 ● SAVONA, v. Astengo 1/1 - Tel. 30 318 ● VERCELLI, v. Foà, 33 - Tel. 66 080

# ADDIO COMANDANTE LAGHI

*Dopo la Resistenza, la grande filatelia*

## BOLAFFI, DOMANI I FUNERALI

Con Giulio Bolaffi, che si è spento, ieri, all'età di 85 anni, nella sua abitazione di corso Massimo d'Azeglio, scompare un personaggio. Se ne è andato dopo aver vissuto emozioni non comuni. Apparteneva a quella razza di ebrei indomiti, capaci di ripartire da zero e creare nuove fortune. Le ricchezze accumulate dal nonno, Jonathan, commerciante di pesce di mezzo, a Gibilterra, erano state dilapidate dal figlio.

Alberto, nipote di Jonathan e padre di Giulio, si trasferì a Torino dove cominciò a vendere biciclette in via Po. Sovente, in pagamento, accettava collezioni di francobolli ed un bel giorno decise scegliere: biciclette o francobolli. Decise per i secondi e gettò le basi non solo della ditta commerciale ma anche di quell'impresa editoriale che ha conosciuto un ulteriore sviluppo per iniziativa del nipote che porta lo stesso nome. Giulio Bolaffi aveva cominciato a lavorare nel negozio del padre a undici anni. I suoi migliori clienti erano i compagni di scuola ed i suoi coetanei ai quali vendeva variopinti francobolli degli stati africani.

Nel 1923 si laurea in giurisprudenza e, qualche anno dopo, assume il controllo dell'azienda paterna. Le persecuzioni razziali lo costringono a darsi alla macchia, ma anche in questa circostanza rivela la sua capacità di procurarsi ciò che è impossibile ad altri. Il giovane avvocato, commerciante di francobolli, diventa, ben presto, il comandante «Laghi». Grazie alle sue conoscenze, procura ai suoi uomini documenti falsi e tessere alimentari. Ha la fortuna di bloccare un camion che trasporta sigarette. Gli basteranno sino alla fine della guerra.

Giulio Bolaffi in un'immagine di tre anni fa

Partecipa alla battaglia di Grange Serine. Il 28 agosto del '44, è fa prigioniero due compagnie di «SS». Questo episodio rimarrà una pietra miliare della sua memoria. Negli ultimi anni della sua vita cerca di raccogliere documenti e testimonianze per scrivere un libro su questa battaglia, ma è troppo tardi. Il funerale parte, alle 10,15, dall'abitazione di corso Massimo d'Azeglio 2.

Il TL è un Volks. Capace di tutto.

Capace, soprattutto, di rendere più leggero il vostro lavoro, grazie alla sua alta manovrabilità, a un confort di livello automobilistico e a una capacità di carico degna di un autocarro (da 10 a 35 quintali). Capace di presentarsi al pubblico in una gamma di modelli e versioni che offrono una risposta adeguata alle più diverse esigenze. Cinque modelli base: TL 28-35-45-50-55. Otto diverse versioni come Furgone, Camioncino, Camioncino doppia cabina, Giardinetta e Autotelaio cabinato e scudato. Una serie amplissima di sovrastrutture e allestimenti in grado di rispondere in modo personalizzato a qualunque necessità. Motori Diesel aspirato e Turbo per dare le massime prestazioni con consumi minimi.
Ma soprattutto il TL è capace di offrire una robustezza, una durata, una sicurezza garantite dal suo stesso nome. Perché il TL è un Volks, e i Volks sono Volkswagen: c'è da fidarsi.

VOLKSWAGEN c'è da fidarsi.
Autoveicoli Industriali Commerciali

I Volks vi aspettano dai concessionari Volkswagen. Venite a provarli.

1014 punti di vendita e Assistenza in Italia. Vedete negli elenchi telefonici alla seconda copertina e nelle pagine gialle alla voce Automobili.

Se ne discuterà il 12 novembre

# PER L'ANAGRAFE FINALMENTE IL PARCHEGGIO

Un nuovo parcheggio ipotizzato nell'isolato «San Eligio» tra le via Piave, Giulio, Bligny e Santa Chiara, il primo destinato a fronteggiare i caotici intasamenti del centro: sembra quasi impossibile e invece eccolo qui, nero su bianco. Delineato su un progetto di massima del Comune che alle 20,45 del prossimo 12 novembre verrà discusso presso il Convitto «Umberto I» di via Bligny 1 bis, su iniziativa della Commissione Urbanistica e Trasporti della prima Circoscrizione. Relatori: l'assessore alla Viabilità Aldo Ravaioli e l'architetto Franco Goy, responsabile comunale del settore.

Una notizia superattesa; ed è facile immaginare che a sentir la buona novella accorrerà il pubblico delle grandi occasioni. Finalmente si parte e a quanto pare alla grande. Offerta addirittura la scelta tra due alternative: un parcheggio di 830 posti complessivi con un piano interrato, quello tuttora destinato a servizi collettivi e altri quattro fuori terra; oppure un parcheggio completamente interrato di due piani con una capacità totale di 458 posti e il piano fuori terra adibito a zona verde.

Spiega Carmine Vella, coordinatore della Commissione competente per il Centro-Crocetta: «La richiesta di un parere non vincolante in proposito ci è stata rivolta dall'assessore Ravaioli il 28 aprile scorso e adesso, passato il periodo delle elezioni e l'estate, finalmente ci siamo. Riteniamo però indispensabile, prima di ufficializzare una risposta definitiva che andrà ovviamente riferita ad un organico piano di parcheggi, approfondire il problema tramite il prossimo dibattito pubblico». Ciò chiaro, comunque, un orientamento generale. «Con il conforto della Giunta di quartiere, abbiamo optato a maggioranza per la seconda ipotesi e cioè quella totalmente interrata. Una soluzione che secondo noi va incontro alla necessità di fornire alla zona, abitata da gente di modesta condizione economica, nuove aree verdi da attrezzarsi convenientemente nella prospettiva di migliori condizioni abitative e sociali».

Una scelta comprensibile soprattutto considerando i discutibili risultati che, il più delle volte, si accompagnano a strutture polivalenti troppo ambiziose. Tipico il caso di un parcheggio dove, come suggerisce la prima alternativa, si inseriscano negozi o servizi non compatibili e dunque facilmente penalizzati dal traffico circostante.

Meglio un parcheggio completamente interrato e ricoperto di verde, dunque? Anticipa l'architetto Roberto Lombardi, membro della seconda Circoscrizione del quartiere: «Per ora l'unico punto fermo sta nella volontà di adibire a parcheggio il lotto di Sant'Eligio nella sua globalità con l'obiettivo di garantirgli omogeneità formale e architettonica, ancora da fissare non solo i dettagli ma anche i tempi dell'operazione».

Compresi tra gli interrogativi da chiarire alcune domande di fondo. Su quali analisi si fonda e come si giustifica, ad esempio, la discrepanza tra due ipotesi rispettivamente basate su 830 oppure 458 posti-auto? E quali le differenze di costo tra i due progetti? Al prossimo dibattito pubblico il compito di metter a fuoco la situazione dando per scontato, come dice Carmine Vella, che «l'importante è dare il via a qualcosa di finalmente concreto».

Precisano intanto i funzionari competenti: «L'area in oggetto è quasi totalmente di proprietà comunale e questo faciliterà certamente la sua destinazione a parking, anche se si tratta di bilanciarla con altre esigenze non meno legittime dei residenti. Di qui la validità di una discussione collettiva su un progetto le cui linee definitive saranno delineate successivamente».

*In Provincia il problema della Torino-Pinerolo*

# QUELLA STRADA INFINITA

## PER ORA NE FARANNO CIRCA SETTE CHILOMETRI

Un tratto della circonvallazione di Pinerolo su cui s'innesterà la nuova viabilità

La storia infinita dell'autostrada per Pinerolo continua; nell'ultima seduta del consiglio provinciale, un paio di settimane fa, se n'è discusso per tre ore e qualche passetto avanti, piccolo, c'è stato. Un accordo di giunta non esiste ancora, — non parliamo del consiglio — ma almeno le diverse posizioni non sono divergenti come prima. Il grosso rischio è che, cercando di mettere tutti d'accordo, aspettando di dare una soluzione globale al problema dei trasporti e della viabilità nel Pinerolese, non si faccia nulla per anni e decenni, com'è successo nella realtà.

Che il sistema viario pinerolese sia da potenziare e rimettere in sesto è ormai un dato pacifico; rimane da stabilire come». Ello Borgogno, vicepresidente della giunta e assessore alla Viabilità è tra i fautori dell'autostrada ad ogni costo. «Perché è vero che creerà dei problemi ambientali e agli agricoltori, ma ne creerebbe senz'altro di più allargare la statale 23 per esempio, che ha ben 120 accessi e attraversamenti. Per allargare e sufficiente la correggiata bisognerebbe abbattere case e cascine. Figuriamoci».

Per ora un fatto concreto sarà, la prossima primavera, l'appalto di due piccoli tratti a quattro corsie (due per ogni senso di marcia), dallo svincolo del Drosso della tangenziale, fino alla circonvallazione per Orbassano. Circa sette chilometri che costeranno sui venti miliardi. I lavori verranno eseguiti per conto dell'Ativa, di cui la Provincia è azionista insieme al Comune di Torino. Una volta raggiunto e superato velocemente Orbassano però, il dilemma sarà: nuovo tracciato dritto fino a Piscina (già dieci anni fa furono fatti dei lavori che potrebbero essere utilizzati), poi innesto su un braccio nuovo per la tangenziale di Pinerolo, o potenziamento delle statali 23 e 589? I pinerolesi sono favorevoli al tracciato che arriva a Stupinigi, le sinistre per l'altra alternativa, cioè la 589, detta anche «dei laghi di Avigliana».

«Ma non dobbiamo dimenticare — aggiunge Borgogno — che è necessario togliere traffico intorno alla palazzina di Stupinigi. Se si trovasse l'accordo tra le forze politiche, credo che in un anno il lavoro sarebbe finito, perché infine sono sedici chilometri di tracciato da realizzare, non la fine del mondo». La presidente della giunta Nicoletta Casiraghi aggiunge un'altra ipotesi. «Non bisogna vedere l'eventuale nuovo tracciato in antitesi col potenziamento delle due statali. Anzi, è necessario inserire la circolazione che attraverso i diversi paesi, lavorando anche presente su potenziamento della ferrovia. Perché non pensare ad una specie di treno intercity tra Torino e Pinerolo, visto che la sera d'inverno è sovente pieno di nebbia? Penso che comunque entro fine anno arriveremo ad una decisione definitiva, perché le opposizioni non sono più di tipo ideologico come dieci anni fa».

Lombardi, capogruppo pri, spiega: «Prima di esprimere pareri aspettiamo di avere dati precisi e definitivi, come lo studio che ha fatto l'Esap sull'impatto ambientale di un tracciato e gli elaborati degli uffici tecnici provinciali sui costi di massima. In più posiamo dire che ci vuole un discorso complessivo di rete, valutando l'ipotesi di un ramo ferroviario moderno e veloce, pesando costi, benefici e prestazioni delle diverse ipotesi. Anche noi siamo d'accordo su un percorso che aggiri Stupinigi, e in più pensiamo ad una fluidificazione del traffico generale col limite degli 80 chilometri all'ora.

Carlo Alberto Barbieri, pci, presidente della commissione viabilità: «Noi non siamo contro l'autostrada per principio, diciamo solo che aspettiamo di avere dati precisi per decidere, visto che uno studio serio di fattibilità non è stato fatto. Vogliamo che le risorse pubbliche vengano usate in modo efficace e corretto. Oltre tutto manca uno studio complessivo, una pianificazione generale dei trasporti nel Pinerolese in rapporto con altri centri del Cuneese, per esempio». Per il pci un'alternativa alla nuova rete autostradale, potrebbe essere la risoluzione del nodo di Airasca (a carico dell'Anas), l'utilizzo della bretella all'uscita del Drosso (che dovrebbe essere pronta nell'88) e un nuovo tronco da Piscina alla tangenziale di Pinerolo.

**Renato Scagliola**

*Isolata la zona*

## CHIVASSO CADE LA TORRE

Uno tra i più antichi monumenti storici di Chivasso, la Torre ottagonale di via Po, nel centro storico, che risale al XII Secolo e fa parte del castello dei Conti del Monferrato, è gravemente malata.

Parti del rivestimento esterno in tufo si sono staccate dalla sommità finendo sui marciapiedi, fortunatamente senza colpire i passanti. Il sindaco Cambursano, ha ordinato il transennare la zona, in attesa anche che si proceda al restauro.

La cosa più curiosa è che per ora non si sa chi sia il proprietario della Torre. In un primo tempo si pensava fosse la famiglia De Carlini, poi è venuto fuori che sarebbe del Comune. Adesso è stato affidato l'incarico ad un notaio al fine di individuare a chi appartiene.

«Con una spesa preventivata sui 750 milioni verrà ristrutturata ed ampliato il Municipio di Castiglione. Lo ha deciso il consiglio comunale guidato dal sindaco Terenzio Laureri. Attualmente tutti gli uffici comunali sono in uno stabile che ospita anche la direzione didattica di Castiglione ed un ambulatorio dell'Usl 29 di Orbassino, e sono divenuti insufficienti.

Stamattina sopralluogo allo Statuto con giudici e imputati

# TRIBUNALE NEL CINEMA DELLA MORTE

## *Si rivive la tragedia anche grazie a un documentario Rai*

*Nel cinema tutto è rimasto come nel febbraio '83, quando i fumi dell'incendio hanno ucciso quasi istantaneamente le 64 persone che si trovavano in galleria*

Le locandine che pubblicizzavano il film «La Capra» le hanno tolte da poco e da poco i segni dell'incendio, mescolati con i baffi dello smog, non si vedono più. Ma, per il resto, il cinema Statuto è quello del febbraio 1983 come se il tempo si fosse fermato al momento della morte di 64 spettatori. I fiori sui marciapiede, ora freschi ora rinsecchiti, dimostrano che la città non si è dimenticata.

I giudici della quinta sezione del tribunale (presidente Eleonora Pettenati) che processano il proprietario del locale, il suo operatore e la commissione di vigilanza che delle Toti per l'agibilità hanno ordinato un sopralluogo per rendersi conto dello stato del luogo.

E' procedura non usuale per il tribunale. Significa che i magistrati vogliono rendersi conto esattamente della situazione per comprendere come ha potuto capitare una tragedia che è considerata la più grave della storia recente di Torino.

Ci sono gli imputati, i loro difensori, i periti, l'avvocato dello Stato e il pubblico ministero Diana De Martino.

Si rivive il dramma di quella giornata. La ricostruzione è aiutata anche da un documentario realizzato da Sante Della Volpe, giornalista Rai, che ha immaginato il momento dell'incendio e che con questo suo lavoro ha vinto il premio di Ginigallia per il «cronista dell'anno». Il filmato viene proiettato negli studi della Rai di via Verdi prima del sopralluogo.

Probabilmente la causa del disastro è un corto circuito provocato dal surriscaldamento di un filo scoperto. Dall'impianto elettrico sono state sprigionate scintille che sono diventate incendio. I materiali di rivestimento delle pareti e le tende non erano ignifughi e hanno cominciato a bruciare. Più fumo che fiamme e il fumo carico di sostanze tossiche che ha avvelenato gli spettatori.

In platea hanno avuto il tempo di accorgersi del pericolo, sono scappati, sfondando le porte di sicurezza e riversandosi in strada. Uno che si era accorto il borsello con i soldi è rientrato in sala per recuperare la sua roba ed è tornato fuori.

La galleria, invece, è diventata una tomba. Gli spettatori hanno capito che stava succedendo qualche cosa di grave quando sono saltate le luci ma a quel punto era impossibile scappare.

Buio intorno, urla e il fumo che lasciava il tempo di un respiro.

Sono morte 64 persone: qualcuno è riuscita a raggiungere la scala ma altri non hanno avuto nemmeno la possibilità di alzarsi dalla seggiola. In un box di tre metri per tre si sono rifugiati in dodici: cercavano un rivolo d'aria pulita e la speranza di restare vivi. Hanno tentato di sfondare una finestrella, si sono strappati le unghie sulla grata ma il rinforzo non ha ceduto e si sono accartocciati su se stessi.

L'inchiesta dei magistrati (il rinvio a giudizio è stato firmato dal giudice istruttore Gian Carlo Caselli) ha messo in luce negligenze, trascuratezze e responsabilità. Il proprietario Raimondo Capella è stato arrestato, poi rimesso in libertà e, adesso è l'imputato numero uno.

Alla sbarra, con lui, tutta la commissione di vigilanza che doveva controllare e — evidentemente — ha controllato male. Prima dell'«effetto Statuto» i problemi della sicurezza non erano oggetto di troppe attenzioni.

**l. d. b.**

*Sotto controllo medico in camera di sicurezza*

## ARRESTATO PER SPACCIO INGHIOTTE EROINA

E' stato arrestato ieri pomeriggio, dopo una settimana di pedinamenti e di appostamenti, uno dei più «astuti» spacciatori torinesi. Ora è nelle camere di sicurezza della questura, con quattro bustine di eroina nello stomaco. Le ha inghiottite poco prima che gli mettessero le manette con un disperato, e del tutto inutile, tentativo di farsi credere «pulito».

In galera è finito Silvio Erta, 32 anni, strade dello Cacce 108 (in fondo al quartiere Mirafiori, nei pressi dello stabilimento Carello) ed ha costretto gli agenti ad un vero e proprio «tour de force» per riuscire a raccogliere le prove contro di lui. La tecnica dell'Erta in fondo era quella solita — mai farsi trovare in possesso di più d'una bustina d'eroina, così si può sostenere che la dose serve all'uso personale — ma messa in atto con particolare astuzia. Solo dopo molti tentativi è stato «incastrato» e ammanettato.

Silvio Erta è stato bloccato, dopo una settimana ininterrotta di pedinamenti, mentre stava vendendo una bustina ad un tossicodipendente in via delle Primule 14/e alle Vallette. Gli agenti sono scesi dalla macchina su cui erano appostati ed hanno circondato i due senza poter impedire che il venditore trangugiasse alcuna bustina d'eroina. I poliziotti però sapevano già che in via delle Primule 14 abita la sorella di Silvio Erta: non tutta probabilità il «magazzino» dello spacciatore era nella sua abitazione. Una perquisizione ha confermato i sospetti. Nella tasca di un cappotto appeso in un armadio c'erano 110 grammi d'eroina e tutto il materiale per tagliare la «merce». La diffidenza dell'Erta era tale che nemmeno la sorella sapeva dei traffici del fratello.

Silvio Erta è stato preso nell'unico momento della giornata in cui non si era ancora liberato delle dosi di narcotico che riceveva spacciare. Adesso è tenuto sotto attento controllo medico, poiché c'è il rischio che una degli involucri che ha precipitosamente inghiottito si rompa nello stomaco.

Il presidente dei «Cobas» tramvieri contesta Ravaioli

# QUELLO SCIOPERO, UN SUCCESSO

## «Al S. Paolo troppe uscite, non le abbiamo picchettate»

*Riceviamo e pubblichiamo*

Egregio Direttore, in qualità di presidente del Cobas autoferrotranvieri di Torino, vorrei fare alcune precisazioni in merito alle dichiarazioni dell'assessore ai Trasporti Ravaioli. Ravaioli afferma che, in fondo, chi ha scioperato è appena il 32% dei dipendenti Atm. L'affermazione è grave, sia che sottointenda la percentuale del personale viaggiante, sia che si riferisca al totale dei dipendenti. Tra il personale viaggiante i dati sono altri:

Al deposito Nizza sono uscite 7 vetture delle quali 6 erano guidate da delegati sindacali in funzione antisciopero, ed era dall'unico tranviere intelligente: il signor Traschetti; al Cerbido sono uscite 47 vetture per l'autorizzazione del Cobas ai nuovi assunti non in pianta stabile.

I nuovi assunti erano stati impauriti da minacce e ricatti sia dall'azienda che dal sindacato; al Venaria sono uscite 8 vetture tutte guidate dai sindacalisti della Cisl ed uno Uil; al San Paolo è uscito il 34% dei mezzi poiché il deposito ha tre uscite e non abbiamo organizzato picchetti che marcassero una presenza incoraggiante; al Tortona ha scioperato il 55% degli addetti alla guida. Queste percentuali sono aumentate man mano che i sindacalisti finivano il proprio turno e i colleghi si rendevano conto delle dimensioni della cosa.

Per quanto riguarda l'affermazione dell'assessore Ravaioli la gravità sta, nel secondo caso, nella dimostrata non conoscenza di un'azienda di cui dovrebbe sapere tutto. Non siamo il 32% dei dipendenti, se non lo sa dovrebbe informarsi. Faccia mente «cappelle» e meglio il suo lavoro se conoscesse questi dati. Non è vero che non ci aspettavamo quest'adesione. Non se la aspettavano «loro». O meglio non la volevano.

La ringrazio.

*Fernando Martella*

*Detenuto, è affetto da una gravissima malattia*

## ORA PER GIULIO PALA INTERVIENE IL SINDACO

Il Consiglio comunale di Torino ha approvato lunedì scorso all'unanimità l'ordine del giorno proposto da democrazia proletaria — e sottoscritto da sinistra indipendente e partito comunista italiano — in cui veniva richiesta la sospensione della pena per il detenuto Giulio Pala, di 26 anni, affetto da sclerosi multipla, ex terrorista accusato dal superpentito Fabrizio Peci.

«Lo stato di detenzione a cui è sottoposto il giovane — si legge nel documento sottoscritto da tutti — risulta infatti incompatibile con le terapie quotidiane di cui necessita per rallentare l'evolversi della grave malattia».

Il Consiglio comunale ha espresso così la convinzione che occorra applicare «criteri di umanità nei confronti del detenuto, concedendogli, come previsto dalla legge, la possibilità di seguire le cure sanitarie che in carcere non possono essergli somministrate».

L'assemblea ha infine dato mandato al sindaco Maria Magnani Noya «di farsi portatrice della volontà del Consiglio presso il presidente del tribunale di sorveglianza, invitandolo ad accogliere la richiesta di sospensione dello stato di detenzione per differimento della pena».

STOCK

REGOLARE ★ CAMPIONARI
ECCEDENZE DI MAGAZZINO
SURPLUS ★ FINE SERIE
OCCASIONI DELL'ABBIGLIAMENTO

INTELLIGENT SERVICE

Via Accademia Albertina 28 bis/C
TORINO

CASUAL & FIRMATO
UOMO ★ DONNA
★ RAGAZZO ★
A PREZZI DI STOCK

dalle 9,30 alle 19,30 in
ORARIO CONTINUATO

VENDITA APERTA AL PUBBLICO

CARLO CASTELLANETA
PASSIONE D'AMORE

Un amore violento, il ritratto di una donna fatale, l'erotismo, i conflitti di classe in un'epoca affascinante l'Italia degli anni Venti. Tutti i temi che più amiamo di Castellaneta in un romanzo travolgente come un film.

MONDADORI

# teatri, ritrovi gallerie, musei

## TEATRI E CONCERTI

**GLI INCONTRI DEL REGIO.** Salone dei Congressi dell'Istituto Bancario San Paolo di Torino, via Santa Teresa 0, ore 17,30: **Bigitido**, di Richard Wagner: a cura di Giorgio Pestelli. Ingresso libero.

**ADUA 608/IL GRUPPO DELLA ROCCA:** oggi, ore 15, unica replica per il Gruppo della Rocca in **Sarcofago - Monumento a Cernobyl**, di V. Gusarev, regia di Guido De Monticelli. Apertura casse ore 14. E' aperta la prevendita per il Gruppo della Rocca in **Cesarina al castello Dal**, di K. Gaiselser e per il **Mageporero** Produzioni in **Il valzer del caso**, di V. Haim. Prenotazioni telefoniche e prevendita biglietti presso T. Adua, ore 15,30-19. Tel. 274.3278 - 287.871.

**ALFIERI:** stasera, ore 21, Garinei e Giovannini presentano **C'è un uomo in mezzo al mare**, con G. Jannuzzo. Ultimi quattro giorni, tel. 535.440. Pren. casse teatro.

**ARALDO - TEATRO DELL'ANGOLO** (via Chiomonte 3, tel. 531.764): da sabato 7 novembre il Teatro dell'Angolo presenta **Americhe.**

**ARALDO - TEATRO DELL'ANGOLO:** cartellone serale '87-'88. Teatro dell'Angolo, Mario Zucca, Distilerie Theatre Company, Angela Finocchiaro, Teatro dell'Archivolto, Il Buttafuori, Il Carro dell'Orsa. Abbonamento a 6 spettacoli a scelta: intero L. 45.000, ridotto L. 36.000; in vendita presso Teatro Araldo (dal lunedì al venerdì ore 18-19). Caid (via Sant'Ottavio 20-Palazzo Nuovo); Comunardi (via Bogino 2).

**AUDITORIUM RAI** (piazza Rossaro): **Stagione Sinfonica Pubblica 1987-'88. I concerti del sabato:** ore 18,30, sei concerti in abbonamento L. 65.000. Gli uffici sono aperti dal 20 al 29 ottobre (sabato compreso) presso la Sede Regionale per il Piemonte, via Verdi 16, Torino, con orario 9,30-12,30 e 14,30-18. Per informazioni tel. 576.94.653 [illegible] oppure (011) 5710 int. 4853 - 4061.

**AUDITORIUM RAI - I CONCERTI DI TORINO: Stagione Sinfonica Pubblica 1987-'88. 3° Concerto,** questa sera ore 20,30, domani sera ore 21; sabato ore 16,30. Direttore Ferdinand Leitner, pianista Eugene Istomin. Beethoven: Concerto n. 3 in do minore op. 37, per pianoforte e orchestra; Bruckner: Sinfonia n. 5 in si minore. Orchestra Sinfonica di Torino della Rai. Poltrona L. 15.000. Ingresso L. 10.000.

**CABARET VOLTAIRE:** stasera, ore 21, Marcido Marcidorjs e Famosa Mimosa presenta: **Le serve, una danza di guerra**, di J. Genet. Spettacolo in abbonamento. Prenotazione obbligatoria al Cabaret Voltaire, via Cavour 7, tel. 541.438.

**CABARET VOLTAIRE:** prosegue la campagna abbonamenti stagione teatrale 87/88. Abbonamento a 15 spettacoli: intero L. 40.000 ridotto L. 30.000 (studenti e associazioni). Orari casse 10-13, 15.30-20. Informazioni Cabaret Voltaire, via Cavour 7, tel. 541.438.

**CARIGNANO - T. STABILE:** ore 20,30 la Compagnia Giulio Bosetti presenta Giulio Bosetti in **La coscienza di Zeno**, di Tullio Kezich dal romanzo di Italo Svevo, con Marina Bonfigli e la partecipazione di Claudio Gora, regia di Egisto Marcucci. Spettacolo in abbonamento. Vendita biglietti e ritiro tagliandi abbonamenti c/o Biglietteria T.S.T. via Roma 48. Ultimi 4 giorni.

**COLOSSEO TEATRO:** grande successo di **Ciao Pinocchio**, una fiaba per i giovani, un musical per tutti. Giovedì, venerdì e sabato ore 21. Prevendita casse teatro ore 15-19. Tel. 889.8034.

**NUOVO - IL GIOCO E L'ANIMA:** Stagione di balletti 1987-'88 in abbonamento. Int. e pren. c. D'Azeglio 17.

**SALA VALENTINO - NUOVO PROGETTO PROSA:** questa sera, ore 20,30, Erica Glovine ne **I dialoghi della Carmelitana**, di G. Bernanos, regia di G. Ahgiona, 1° spettacolo in abbonamento. C. D'Azeglio 17, tel. 655.582.

**TEATRO MARGHERITA:** stasera, ore 21,15, **Gipo Farassino** presenta la commedia musicale **Turin bel cheur**. Prenotazioni e inform. presso Teatro Margherita. Tel. 795.803 ore 15-19. Ultime 2 settimane.

**TEATRO S. FILIPPO** (via Maria Vittoria 5, tel. 538.456): il «Gruppo Artisti Associati» presenta «Il grande raggio» in **Il teatro è il suo mestiere**. Stasera ore 21,15.

**TEATRO SAN FILIPPO - FRANCO CARDELLINO:** dal 5 all'8-11 nel nuovo spettacolo: **Timbrasi per un'ora (almeno)**. Int. tel. 650.8295.

**TEATRO S. FILIPPO - FRANCO CARDELLINO:** in **Timbrasi per un'ora (almeno)**. Pren. data scarsità dei posti (90). Tel. 650.9295.

**ACCADEMIA CORALE «STEFANO TEMPIA»:** Stagione concertistica 1987-'88. Gli abbonamenti alla Stagione Concertistica 1987-'88 si effettuano dalle ore 16 alle ore 18 di tutti i giorni, escluso il sabato, presso la Segreteria dell'Accademia, via del Carmine 28, tel. 521.42.66. Abbon. ordinario (10 concerti) L. 30.000. Abbon. ridotto (giovani fino a 18 anni) L. 15.000.

**DELLA HUTTER - SCUOLA DI DANZA DAL 1939:** di Erika Hutter (v. Arcadia 4, nuovo n. tel. 514.856).

**C.C.T. ARABITO:** corsi di recitazione e stages: maschere Nati e tecniche d'improvvisazione, inf. via Magenta 58/A. Tel. 581.0962 - 357.5365.

**C.C.T. ARABITO:** presenta **C'est la vie**, regia di R. Solovey, dal 29-10 all'1-11 ore 21,30. Via Magenta 58/A. Tel. 557.5365.

**CENTRO DANZA SAN CARLO,** diretto da Enrica Patrito: Corsi di danza classica (ed preparatorio per bambini e professionale) diretti dal m° Paolo Vinzanen e corsi di danza moderna, jazz, stretching, danza-esercizio, corsi di ritmo e percussioni, ginnastica per adulti. Per informazioni tel. 546.173, p.za San Carlo 197.

**CENTRO DANZA SAN CARLO,** diretto da Enrica Patrito: Corsi di stretching, jazz e danza-esercizio con Emanuel Miller. Possibilità di orari: mattino, pomeriggio, sera. Per informazioni tel. 546.173, p.za San Carlo 197.

**CENTRO DEL BALLETTO DI GRAZIA NEGRO:** danza classica, modern jazz, ginnastica. Corso Cassia 137, tel. 839.5973.

**CENTRO DI FORMAZIONE TEATRALE «A. BLANDI»** diretto da Massimo Scaglione in collaborazione con Liceo Linguistico Cinse. Sono aperte le iscrizioni ai corsi per l'anno 1987-'88. Orario 15-19. Per informazioni tel. 517.048 via San Francesco d'Assisi 14.

**CENTRO JAZZ - TORINO** (v. Pomba 4, t. 536.878): ore 15-16. Sono aperte le iscrizioni ai corsi (tutti gli strumenti e canto).

**INTRADOSSI** (via S. Massimo 21): corsi di Recitazione, Dizione, Espressione, Cinematografo, Lab. sulle Maschere. Tel. 871.008 (ore 17-20).

**INTRADOSSI:** corso di Dizione, per insegnanti e Operatori culturali. Inizio: 3 novembre (tel. 871.008), ore 17-20.

**LABORATORIO TEATRALE:** lezz. Corsi di Recitazione, Dizione e fonetica. Inf. Segr. v. C. Alberto 12/1, tel. 713.846 (8-11). 533.578 (18-20).

**SALA VALENTINO:** Nuovo progetto prosa, stagione teatrale '87-'88 in abbonamento, inf. e pren. c. D'Azeglio 17.

**SOSTA PALMIZI:** Stages a Torino in via P. Cicilia 3, dal 9 al 20-11. Per informazioni tel. 857.278 dal 28-10.

**TAT'ZETTUDRUM:** dal 15 ottobre nuovi corsi, nuovi orari per i bambini, i giovani, le signore. Danza moderna, jazz, ginnastica musicale, modern jazz per giovanissimi e principianti. Tel. 668.978 ore pomeridiane, via Madama Cristina, 51.

**VILLA AMORETTI - CIRCOSCRIZIONE 2:** dal 2 al 6 novembre J. Murphy condurrà uno stage sulla tecniche di base del teatro dell'attore, aperto anche a non professionisti. - Iscrizioni c/o Circoscrizione 2, via Filadelfia 205, il martedì e giovedì ore 18-19. Per inf. tel. 606.535 ore 10-12, 18-19 e tel. 309.8951 ore ufficio.

## RITROVI

**AL BAGATELLE:** Sala Rossa: Horse-Radiocoteca; Sala Blu: Musica Anni 60, Ingr. e cons. L. 7000.

**AMERICA MUSIC** (via Friuli, 27): ore 21 Gli Starter.

**ARLECCHINO** (locale rinnovato): ore 15,30 orch. Rocky; ore 21 revival musica Anni 60.

**BELLE ARTI:** ore 15,30-21 ingresso libero con orchestra.

**CLUB 84:** ore 15,30 e 21 danze con Franco Orsini, ore 21 serata con Radio Bar.

**DU PARC:** ore 21 I Maestri.

**FARO:** ore 21 Ballata con noi.

**FORTINO:** ore 15,30 tardotesa con Armando, ingresso libero.

**GARDEN** (str. Valsalice 41/A, capolinea bus 52): ore 15 Nino Gallo invita al trattenimenti disconuisico ballo a passo di danza. Ingresso libero. Omaggi e premi.

**LA LUCCIOLA** (tel. 200.097): ore 15,30 discoteca; ore 21 ballo orch. Gli Artisti dei Tempi. Ingresso libero. Torta per tutti.

**LE NOI:** ore 21 Bel Musetto.

**O.K. CLUB** (p. Giulio 147, tel. 518.169): ore 21, ballo con orchestra.

**PRINCIPE:** 15,30 tè danzante, Orch. Edo Piano.

**TANGO** (via Avet 3): 21 Danilo.

**MY CLUB - SHAKER PIANO BAR** (v. M. Cristina 65, tel. 669.9596): tutte le sere (escluso lunedì) P.S.

**NAPOLEON - PIANO BAR** (v. S. Massimo 14, tel. 830.776): al piano Yvaldo, canta Olga.

**«O» PIANO BAR:** al piano Enrico del «Rimini Hotel». (Via Guastalla 20, tel. 673.487).

**ODEON NIGHT:** danze 22-4. Tutte le sere 2 spett. ore 1-2,30.

**PATIO DISCOTECA** (corso Moncalieri 346): tutte le sere 22-4,30.

**PUNTOVIVITA - PIANO BAR** (c. Moncalieri 5, tel. 830.267): 21,30 m° Bruno Trucco.

**SALE E PEPE** - Ristorante - American Bar (via Giotto 21): ore 18-2,30. Pren. tel. 696.8182.

**S. GIORGIO** - Rist. Danze - Valentino: La Piana'e Trio c. Albertina.

**WHISKY NOTTE** (687.583): 21,30.

## GALLERIE

**ARTE CLUB** (via della Rocca 39, tel. 838.331): Eugenio Guglielminetti.

**ARTE 121** (tel. 887.964): Maestri 900-900. Or. 10-13; 16-20.

**AVERSA** (v. C. Alberto 24, 532.882): Maestri Ottocento.

**CASTELLO DI RIVOLI:** mostra di Remi Appel. Dipinti, sculture e collages dal 9-10 al 29-11. Ouverture mostra di arte contemporanea internazionale. Orario continuato 10-19, lunedì chiuso. Ingresso L. 4000, ridotti L. 2000. Per informazioni tel. 956.1847.

**CASTELLO DI RIVOLI:** «Algi Basel, opere 1927-1987», dal 20 ottobre al 29 novembre 1987, orario 10-19 lunedì chiuso. Mostra antologica promossa dall'assessorato alla Cultura della Regione Piemonte con il contributo della Cassa di Risparmio di Torino.

**CITTADELLA 2** (via Bertola 31): Collettiva di Figura e Natura morta.

**FREE ART** (via dei Mille 42, tel. 839.9905): Mario Schifano, opere su carta. Inaugurazz. oggi dalle ore 18,30.

**GALLERIA L'AFFICHE** (via Carlo Alberto 30): E dove se no? Di più!

**GALLERIA LA ROCCA** (corso Dante 33/a, Cuneo, tel. 0171 60.321): Inaugurazione.

**GALLERIA LA ROCCA** (via Maria Vittoria angolo via della Rocca, tel. 874.844): Grafica in grandi formati, migliaia di manifesti originali, multipli; oggetti d'arte applicata presentati da professionisti nello spazio più stretto d'Europa nel suo genere.

**IL LIBERTY NELL'ALTRA TORINO** (mostra) (v. Giulio 22 ore 15-20): Ingresso libero.

**IDEOGRAMMA** (De Gasperi 36): Carlo Carrà. Opere grafiche.

**L'APPRODO:** ore 18 inaugurazione mostra di Trento Longaretti.

**LA CONCHIGLIA:** personale di Miri. Or.: 17-21.

**LA LANTERNA** di Moncalieri: pers. di Nanni Lisa. Or. 16-19,30.

**L'ARIETE** (via Sava, 4 - tel. 832.075): Morando, Calandri, Guaglino, De Abate, Cavalieri, De Milano, Danieli, Levis.

**LIBRERIA LEVROTTO BELLA e ARTENEBIA:** presentano paesaggio e natura morta di G. Franciselli.

**LOSANO** - Pinerolo: Tino Aime.

**NUOVA BOTTEGA** (Mazzini 7): Rassegna dipinti '800-'900 italiano.

**PIEMONTE ARTISTICO** (Roma 284): Piero Bolaveggiane (in collaborazione con la Regione Piemonte) ore 15,30-19,30.

**PORTICI** (p.zza Vittorio 22): Antonio Martinez, ore 15,30-19,30.

**SALAMON e C.** (v. Cavoria, 9): «Frutta e Paesaggi» di S. Orlandi.

**SALETTA VINCIGUERRA** (Rossini, 22): Sourisia, Follini, Manzone, Pesini, Reybaud, Zaila.

**STUDIO 14** (corso Ferrara 14, tel. 518.788): La fortuna postuma di Angelo Del Bon. Dipinti del 1933 al 1950 ore 16-20.

**ASSOCIAZIONE PIEMONTESE GALLERIE ARTE MODERNA**

**ACCADEMIA:** Artisti Contemporanei. Disegni, acquerelli, incisioni.

**ARTERICORNICE** (v. Vanchiglia 11): Pittori piemontesi '800-'900.

**BERNARI:** Pietro D'Achiardi - Pisa 1879-Roma 1940.

**FOGLIATO** (v. Mazzini 9): Pittori dell'800.

**GALLERIA BIASUTTI** (Juvarra 16): Pastelli di Silvio Monieri, 16-20.

**LA BUSSOLA** (via Po, 8): Figurativi e Astratti.

**LA CIOETTA:** Art. Pierre Ramel.

**LA MAGGIOLINA:** Alessandra: Sculture di Marisa Rubertà.

**LE IMMAGINI:** Max Pellegrini.

**MICRO'** (p. Vittorio 10): Guerreschi.

**NARCISO:** Enrico Allemandi.

**PINNA PIN-ART-LEASING** (corso Vitt. 82, tel. 543.597): Giuseppe Desetti.

**PINNA CERAMICHE:** Sculture in ceramica di Vannacia Cavalieri.

**SALA D'ARTE ASIA** (c.so Novara 23, tel. 859.480): Dario Biancardi.

**S. AGOSTINO** (535.963): Meccani.

**VICTTI:** Rass. artisti contemporanei.

**MUSEO DELLA MARIONETTA - Teatro Gianduia - Mariavelia Lupi** (via S. Teresa 5, tel. 530.238): ore 9-13.

## MUSEI

**BASILICA DI SUPERGA E TOMBE DI CASA SAVOIA:** Orario: 10-12,30; 15-17; venerdì chiuso.

**BORGO MEDIOEVALE** (Parco del Valentino): Borgo: dal martedì alla domenica dalle 9 alle 18. Lunedì chiuso.

**GALLERIA SABAUDA** (via Accademia delle Scienze 6). Orario: lunedì e domenica 9-14; da martedì a sabato 9-14 e 15-18.

**MOLE ANTONELLIANA:** Ascensore tutti i giorni dalle 9 alle 19 escluso lunedì.

**MUSEO DELL'AUTOMOBILE** (corso Unità d'Italia 40): orario Museo e Sala Mostre Temporanee, tutti i giorni compresi i festivi (lunedì chiuso): 9,30-12,30; 15-19. Ingresso L. 4000, ridotti L. 2000, scuole L. 1000. Per informazioni: tel. 677.666.

**MUSEO D'ARTE ANTICA E PALAZZO MADAMA** (piazza Castello): orario dal martedì al sabato 9-19; domenica 10-13; 14-19; lunedì chiuso, altre festività chiuso.

**MUSEO D'ARTE E D'AMBIENTAMENTO** (Palazzina Stupinigi): 10-12,30; 15-17; lunedì e venerdì chiuso.

**MUSEO EGIZIO** (via Accademia delle Scienze 6): Lunedì chiuso. Da martedì a sabato 8-13 - 15-19; domenica 9-14.

**MUSEO NAZIONALE DELL'ARTIGLIERIA** (corso Galileo Ferraris 0): orario: martedì e giovedì dalle 9 alle 13,50; sabato e domenica dalle 9 alle 12,30. Chiuso lunedì, mercoledì, venerdì.

**MUSEO NAZIONALE DELLA MONTAGNA «DUCA DEGLI ABRUZZI»** (via G. Giardino 39 - Monte dei Cappuccini). Orario: sabato, domenica e lunedì 9-12,30 e 14,45-19,15; da martedì a venerdì 9,30-19,15.

**SPAZIOIMMAGINE - Teatro Nuovo** (Corso Massimo d'Azeglio 17): Rassegna fotografica permanente a cura di Fotoalternativo. Dal 28 ottobre all'11 dicembre: Fotografie di Augusto Lovera (foyer Sala Grande) e personale di Ercole Orselli (foyer Sala Valentino). Ingresso libero.

# La ricetta del giorno

**Vi presentiamo le ricette che vengono illustrate ogni giorno alle ore 11 da Anna Bona su Quarta Rete (replica alle 14).**

**Vi invitiamo a collaborare inviandoci i vecchi piatti delle nonne. Indirizzare a Stampa Sera — «Ricetta del giorno», via Maroncs 2 (Torino).**

**Anna Bona le selezionerà con la collaborazione dei presidenti delle associazioni cuochi, Armando Zanetti, Angelo Anselmo, Bruno Librizzi, Carlo Bagatin e del professor Bartorio.**

**Le migliori ricette verranno pubblicate su Stampa Sera e illustrate su Quarta Rete.**

### GNOCCHI RIPIENI

400 gr patate, 400 gr farina bianca, 1 uovo, sale, per gli gnocchi di patate. 200 gr prosciutto cotto, 100 gr di ricotta, 1 uovo, 50 gr parmigiano, sale, pepe, noce moscata, burro e parmigiano.

Preparare normalmente gli gnocchi di patate con la solita ricetta, stirarlo l'impasto dividerlo a [illegible] e ricavarne delle palline grosse come noci.

Preparare a parte il ripieno lavorando insieme la ricotta con il prosciutto cotto tritato fine, l'uovo, i 50 gr di parmigiano grattugiato, sale, pepe e profumo di noce moscata.

Aprire gli gnocchi di patate schiacciandoli tra le dita sino ad ottenere un disco, mettervi al centro un pallino di ripieno e richiudere riappallottando tra le palme delle mani leggermente infarinate. Disporli su di un piatto in piano.

Metterli a bollire in abbondante acqua bollente e salata, raccoglierli come gli gnocchi con il mestolo bucato, man mano che vengono a galla e disporli in una pirofila calda con burro fuso, facendoli rotolare perché si ungano bene uniformemente. Spolverare in superficie di parmigiano grattugiato e servire ben caldi.

Grazie per questa bellissima ricetta alla nostra affezionata lettrice la signora Rosa Mandola, via S. Quintino 36, Torino che ci aveva già inviato un'altra splendida ricetta pubblicata: «Le risole di Argentera».


# AZIENDAL MARKET

## Cessione di attività commerciali, artigianali, industriali

### ALIMENTARI

**Panetteria** zona Lucento, ben popolata, incasso giornaliero L. 450.000, affitto nuovo L. 190.000 [illegible], minimo [illegible]. Rif. 5/10

**Casa del formaggio** zona commerciale, forte fatturato, arredamento buono, affitto nuovo. Rif. 58/9

**Chiave Torino, panetteria** zona [illegible] tabelle I-VII, con alloggio, possibilità ampie dilazioni. Rif. 57/9

**Minimarket** zona altamente commerciale, locale mq 245, incasso giornaliero L. 400.000, contratto locazione nuovo, arredamento e attrezzature recenti. Rif. 1/10

**Gastronomia** tabelle I-VI-VII, affitto nuovo, [illegible] ott utili, ottima contanta. Rif. 51/9

### ABBIGLIAMENTO

**Abbigliamento** tabelle IX-X-XIV, affitto nuovo, zona commerciale, locale nuovo, richiesta modica, ampie dilazioni. Rif. 12/10

**Abbigliamento** zona via Garibaldi - via Pietro Micca, tabelle IX-X-XIV, affitto equo, contratto locazione nuovo, prezzo interessante. Rif. 18/10

### BAR-RISTORANTI

**Ristorante** provincia Torino, posizione centrale, 300 coperti, attrezzature recenti, si esaminano offerte, ampie dilazioni. Rif. 46/5

**Ristorante** in Roma, zona centro, ampi locali, affitto modico, ottimo fatturato. Dilazionabile. Rif. 6/10

**Bar** zona Barriera di Milano, super stoolici, clientela selezionata, posizione angolare, forte incasso, dilazioni. Rif. 50/4

**Bar gregheria**, provincia di Alessandria, posizione centrale, 2 luci buon incasso, dilazioni. Rif. 49/9

### PROFUMERIA CARTOLERIE

**Profumeria** zona commerciale, ottimo fatturato, attrezzature complete per l'estetica, locali mq 150 affitto modico, prezzo interessante. Rif. 3/10

**Ingrosso cartoleria** ott utili, zona commerciale, clientela consolidata, locali mq 300, possibilità incremento, dilazioni. Rif. 39/9

### VARIE

**Accendiature donna**, zona commerciale, arredamento nuovo, buon fatturato, dilazioni. Rif. 45/9

**Accendiature donna**, negozio con alloggio abbinato cedo a L. 33 milioni, affitto nuovo, richiesta trattabile. Rif. 10/10

**Licenza ambulante** tabelle XII-XIV, casalinghi, 5 posti fissi in provincia di Torino. Dilazioni di pagamento. Rif. 50/9

**Licenza Seri** con possibilità di rilevare i muri, richiesta L. 50 milioni. Possibili dilazioni. Rif. 48/9

**Carpenteria leggera**, esperienza decennale, ampi locali, ben attrezzata, lavoro incrementabile, prezzo trattabile. Dilazionabile Rif. 4/10

**Carpenteria leggera**, locali mq 180, officina ben attrezzata, buon fatturato, minimo contanta. Rif. 41/9

**Carrozzeria**, locali mq 300, affitto equo, contratto nuovo, buon fatturato possibilità dilazioni. Rif. 38/9

**Rivendita materiale elettrico**, locale mq 80, zona corso Francia, incrementabile, prezzo interessante. Rif. 28/9

**Cintura Sud Torino**, articoli sportivi, zona commerciale, incrementabile. Dilazioni. Rif. 48/9

**Tintoria** zona Madonna di Campagna, attrezzature buone, richiesta L. 20 milioni trattabili. Rif. 52/9

**Prima cintura Torino**, falegnameria ben attrezzata, 3 locali mq 150, fatturato incrementabile, dilazioni. Rif. 7/10

**Officina autorizzata Fiat**, esperienza trentennale, buon fatturato, dilazioni. Rif. 31/9

**Azienda agricola**, Isola d'Asti, terreno seminativo con sorgente propria, villa e cascina ristrutturata, zona semicollinare. Possibili dilazioni. Rif. 6/10

**Quota società 50%** istituto privato per ragionieri e geometri, prezzo interessante, dilazioni. Rif. 34/9

### Divisione Immobili Industriali e commerciali

**Vende** basso fabbricato mq 200, uffici mq 90, h mt 4,50, fronte strada, zona Barca. Rif. 16/9

**Affitta** basso fabbricato mq 600, servizi, passo carraio, h mt 4,50 in Borgo Vittoria. Rif. C 19/9

**Affitta** capannone mq 1050 h mt 7 uffici mq 200, recintato, area manovra mq 300 in Venaria. Rif. C 2/8

**Vende** laboratorio deposito mq 390 h mt 3,10 a servizi, fronte strada vicinanze corso Grosseto. Rif. 13/7

**Affitta** locale mq 700 uso deposito, magazzino h mt 4,35 con uffici mq 100 in Venaria (Città Mercato). Rif. C 14/7

**Affitta** seminterrato uso deposito, magazzino di mq 1200 h mt 3,80 passo carrale in corso G. Cesare. Rif. C 6/9

**Affitta** capannone mq 2000 più 2000 mq area manovra, Settimo Milano, eventualmente frazionabile. Rif. C 10/7

**Affitta** ufficio mq 70, 3 vani, servizi, ingresso, piano rialzato in corso San Maurizio. Rif. C 25/9

**Affitta** ufficio di mq 200 composto di 3 vani, servizi, zona Pozzo Strada. Rif. C 11/9

**Affitta** locale uso magazzino lavorazioni leggere mq 350 area manovra mq 200 h mt 4 vicinanze Moncalieri. Rif. 13/9

**Affitta** ufficio mq 150 salone, 3 camere, 2 servizi, stabile di prestigio, annesso box privato. Rif. C 10/9

AZIENDAL MARKET — AZIENDAL SERVICE
del GRUPPO CASA MERCATO
C.so Massimo d'Azeglio 23 - 10126 TO
Tel. (011) 650.21.75


---

È spentamente mancato
**Carlo Sisa**
di anni 56
**giornalista «La Stampa»**

Lo annunciano addolorati la moglie **Valentina**, i figli **Roberto, Enzo, Chiara e Marco** con le rispettive famiglie, nipoti, la sorella **Maria**, le cugine e parenti tutti. I funerali si svolgeranno venerdì 30 alle ore 8,30 nella parrocchia dei Santi Apostoli, via Taglian 35, Mirafiori. Non fiori, ma offerte alla ricerca sul cancro.
— Torino, 28 ottobre 1987.

L'**Amministratore Delegato**, i **Dirigenti** e i **Dipendenti** tutti della Editrice «La Stampa» SpA si uniscono al dolore della famiglia per la morte del ex dipendente
**Carlo Sisa**
— Torino, 28 ottobre 1987

Il **Consiglio Direttivo** e **Soci** del Circolo Aziendale **La Stampa** si uniscono alla famiglia per la scomparsa dell'amico **CARLO**.

La **Sezione Ducos** si unisce al dolore della famiglia per la perdita del **SOCIO**.

Il **Gruppo Anziani** dell'Editrice «La Stampa» partecipa al lutto della famiglia per la morte del socio
**Carlo Sisa**
— Torino, 28 ottobre 1987

Gli **Amici Colleghi** della **Tipografia** partecipano al dolore della famiglia per la perdita di
**Carlo Sisa**
— Torino, 28 ottobre 1987

Partecipano al dolore della famiglia:
**Piera Gregio**
**Piero Trombetta**
**Piera Parsero** e famiglia
famiglia **Scotà**
**Giuseppe Nava**
[illegible] **Sorgon**
coniugi **Bechis**
**Giovanni** e **Mario Oho**,
famiglia **Sergio Rocca**
famiglia **Diani Rocco**
famiglia **Arisio**

Serenamente è mancata
**Celestina Cerrato**
**ved. Irlino**
anni 84

Ne danno il triste annuncio i figli **Francesco** con **Angela, Giuseppe** con **Teresina, Severino** con **Giuseppina**. Ricordano con affetto nonna **CELESTINA** i nipoti **Bruno** e **Luisella Stroppiana** con **Andrea** e **Chiara, Pinuccia Ferraro** con **Mario** e parenti tutti. Un pensiero grato di riconoscenza alla signora Maria Stroppiana per l'affettuosa assistenza prestata. I funerali avranno luogo venerdì alle ore 8 con partenza dall'abitazione dell'estinta di corso Mediterraneo 144, Torino. La salma sarà tumulata nella tomba di famiglia in Montegrosso Cinaglio (AT). La presente è partecipazione e ringraziamento.
— Torino, 28 ottobre 1987.

La consuocera **Vittoria Gaia** ved. **Vaglino** si unisce al dolore della famiglia tutta.

Le famiglie **Spino - Allemia** partecipano al lutto.

**Rina Igino Vanna Lia** sono fraternamente vicini a **Beppe** e **Rosy** partecipano al grande dolore.

La cognata **Pelagia** e famiglia sentitamente partecipano.

La nipote **Beatrice** ricorda con affetto la **MADRINA**.

Serenamente è mancata
**Nunzia Maino ved. Adduci**

Ne danno il triste annuncio i figli, nuore, generi, fratelli, sorelle, nipoti, parenti tutti. Un grazie particolare alla signora Clara. Funerali giovedì 29 ore 14,30, partenza Gesù Cristo Signore. La presente è partecipazione e ringraziamento.
— Torino, 28 ottobre 1987.

Il giorno 25 ottobre è mancato
**Walter Mosso**

*Il funerale avverrà, per espressa volontà dell'estinto, ne danno il triste annuncio la moglie, il figlio, parenti tutti.*
— Torino, 29 ottobre 1987.

È mancato all'affetto dei suoi cari
**Onorino Ferraro**
**ex dipend. «La Stampa»**

Ne danno il triste annuncio i figli **Umberto** con la moglie **Mara Orlando, Giuseppina** col marito **Alfonso Filippone**, le nipoti **Mariangela, Grazia, Luisa**, la cognata, i figliocci, i nipoti e parenti tutti. Un particolare ringraziamento alla signora Rosa per la premurosa assistenza. I funerali avranno luogo giovedì 29 corrente alle ore 14,30 nella parrocchia di Pozzo Strada di via Bardonecchia 181. La presente è partecipazione e ringraziamento.
— Torino, 28 ottobre 1987

L'**Amministratore Delegato**, i **Dirigenti** e i **Dipendenti** tutti della Editrice «La Stampa» SpA si uniscono al dolore della famiglia per la morte del ex dipendente
**Onorino Ferraro**
— Torino, 28 ottobre 1987.

Il **Gruppo Anziani** dell'Editrice «La Stampa» partecipa al lutto della famiglia per la morte del socio
**Onorino Ferrero**
— Torino, 28 ottobre 1987.

Il **Consiglio Direttivo**, i **Dirigenti** ed il **Personale** tutto dell'**Aeritalia - Società Aerospaziale Italiana - Gruppo Velivoli Combattimento** - partecipano con profondo cordoglio al lutto del rag. Umberto Ferraro per la scomparsa del padre
**Onorino Ferraro**
— Torino, 27 ottobre 1987.

Il **Direttore**, i **Dirigenti** ed il **Personale** tutto dell'**Aeritalia - Società Aerospaziale Italiana - Gruppo Velivoli Combattimento - Squadrone Sistemi Aviotrasportati** partecipano con profondo cordoglio al lutto del rag. Umberto Ferraro per la scomparsa del padre
**Onorino Ferraro**
— Caselle, 28 ottobre 1987.

Partecipano al dolore della famiglia:
**Giuseppe Nava**
**Fratelli Sandigo**
Coniugi **Bechis**
Famiglia **Ugues**

Partecipano al lutto del rag. Umberto Ferraro
**Luigi Allegri**
**Armando Armando**
**Marzio Arrais**
**Bruno Audano**
**Filippo Bagnato**
**Umberto Balestrino**
**Michele Bertelli**
**Ernesto Bertolino**
**Carla Bevilacqua**
**Giuseppe Bigiarelli**
**Paolo Blei**
**Carlo Bollini**
**Marino Bozi**
**Furio Bozzola**
**Adriano Bongiorno**
**Enzo Bruno**
**Gianfranco Bucciantini**
**Franco Burgio**
**Roberto Buscaglia**
**Danilo Cabasso**
**Carlo Calleri**
**Franco Calogiuri**
**Giandomenico Cambio**
**Luciano Capra**
**Alfredo Capucci**
**Diego Carbone**
**Gherardo Casali**
**Mariano Casula**
**Massimo Casulla**
**Giorgio Cavinati**
**Giorgio Cervelli**
**Fernando Chiamulo**
**Claudio Chiarini**
**Francesco Cioffi**
**Massimo Cogno**
**Amedeo Colfiorenti**
**Paolo Conti**
**Luigi Covello**
**Lorenzo Cuglietta**
**Antonio D'Adamo**
**Giorgio De Pieri**
**Giovanni Dell'Aquila**
**Enrico De Remigis**
**Gianfranco De Ferrari**
**Antonio Di Benedetto**
**Antonio Gallo Fazzio**

**Davide Falco**
**Giovanna Fanciotto**
**Adalberto Favalli**
**Pierluigi Ferraris**
**Franco Ferrero**
**Antonio Filiberti**
**Piero Filì Bianco**
**Giampaolo Fenoni**
**Baldassarre Galanto**
**Gianni Galliano**
**Federico Germano**
**Aldo Gilardi**
**Olga Gilardi**
**Dario Giordano**
**Sergio Gol**
**Marco Grillo**
**Pasquale Iannarino**
**Gualtiero Langrati**
**Marcello Lanteri**
**Enzo Lojacono**
**Elisabetta Locchiatti**
**Gianaurelio Lusso**
**Ettore Malva**
**Antonio Manzino**
**Gianfranco Marchisio**
**Giorgio Maregatti**
**Michele Marenchi**
**Settimio Martelli**
**Giuseppe Massi**
**Luigi Michelotto**
**Tommaso Michelotto**
**Pierlorio Molinar**
**Annamaria Morelli**
**Giuseppina Moretto**
**Bartolo Natoli**
**Caterina Nocerino**
**Alberto Operto**
**Adriana Orla**
**Carlo Orsello**
**Claudio Ostoni**
**Emilio Padovano**
**Luigi Panzetti**
**Domenico Pappalettera**
**Alberto Pastore**
**Gian Paolo Patetta Rolla**
**Mario Pellerei**
**Giorgio Perino**
**Ettore Pesce**
**Ivo Pinori**
**Angelo Pintaguti**
**Giovanna Pons**
**Luigi Portioli**
**Laura Quattrella**
**Rodolfo Quercioli**
**Renzo Rivera**
**Sergio Rolando**
**Giuseppe Rolla**
**Giuseppe Ruffino**
**Giuseppe Russo**
**Emma Sacchi**
**Giovanni Sarbelli**
**Cesare Sautino**
**Carlo Scaglia**
**Pier Giorgio Scarabelli**
**Marcello Semeria**
**Vincenzo Sicoli**
**Corrado Sorta**
**Adriano Spagnino**
**Bruno Tassagnone**
**Giovanna Tassagnone**
**Arnaldo Tenso**
**Vittorio Tos**
**Giovanni Traverso**
**Giovanni Varano**
**Piero Vergnano**
**Roberto Viotto**
**Giancarlo Vincenzoni**
**Giuliano Vernole**
**Aldo Zavarinelli**

Ci ha improvvisamente lasciati
**Gina Retanna in Antolini**

Le annunciano con tanto dolore il marito **Ernesto**, il figlio **Alberto** con **Lucia**, parenti tutti. Funerali da Ospedale Maria Vittoria il 29/10/87 ore 14 con proseguimento per Valperga Canavese.
— Torino, 28 ottobre 1987.

**Ida Vige** con tanto affetto è vicina al dolore dei suoi amici Almerino e Lucia.

Partecipano al cordoglio le famiglie **Napolo, Giovannozzi, Barbato.**

Con sincera partecipazione sono vicini all'Almerino e famiglia gli amici:
**Guido Nella Ostetto**
**Biagio Margherita Fede**
**Beppe Margherita Lina Tenti.**

Il giorno 27 ottobre è mancato al nostro affetto
**Iacopo Barsotti**

*La moglie Clara e la figlia Adriana lo annunciano con profondo dolore.*
— Padova, 28 ottobre 1987.

(Continua a pag. 10)

LANCIA

Centro Commerciale Lagrange 15

# ogni settimana oltre 20 milioni di premi

***Da lunedì a sabato, con il BINGO***

**1** AUTOBIANCHI Y10 FIRE

**1** BUONO ACQUISTO «LAGRANGE 15» DA LIRE 1.000.000

**3** BUONI ACQUISTO «LAGRANGE 15» DA LIRE 500.000

**10** BUONI ACQUISTO «LAGRANGE 15» DA LIRE 250.000

**... e questa settimana il buono extra in palio è di L. 2.500.000**

# BINGO

O.M. 4/48970

**NOVITÀ**

***Con BINGOLINEA***

**UN MILIONE AL GIORNO, DAL LUNEDI' AL VENERDI'**

## BINGO & BINGOLINEA regolamento

Il concorso a premi BINGO 7 si inizia il 14 settembre 1987 e terminerà il 10 gennaio 1988. Prevede l'assegnazione di 15 premi ogni settimana, di un premio giornaliero ed un'estrazione finale per i premi eventualmente non assegnati nell'ultima settimana di gioco. Per giocare al Bingo 7 procuratevi almeno una cartolina di gioco.

Stampa Sera ha distribuito in Piemonte, Liguria e Valle d'Aosta migliaia di cartoline. Ogni cartolina è numerata con un «numero della fortuna» e comprende due giochi: il gioco del Bingo (15 numeri usciti nella settimana) e il gioco della Bingolinea (linea di sei simboli vincenti).

Qualsiasi cartolina che per possibili errori di stampa o per mancomissioni, non fosse completa dei numeri e dei simboli di gioco o avesse il numero della fortuna illeggibile, verrà considerata nulla e, dietro Sua sollecitazione verrà sostituita con un'altra a cura dell'Editrice La Stampa.

Comprate ogni giorno Stampa Sera — edizione del pomeriggio — dove saranno pubblicati i numeri per giocare a Bingo e i simboli per giocare alla Bingolinea e conservate il giornale per tutta la settimana di gioco.

**GIOCO DEL BINGO: 15 numeri usciti nella settimana.**

Questo gioco comincia ogni lunedì e termina ogni sabato. Nella cartolina ci sono 15 cartelle, una per ogni settimana di gioco, contenenti ciascuna 15 numeri. La prima settimana, così pure l'ottava e la quindicesima, hanno due cartelle per dar a chi gioca doppia possibilità di vincita.

Confrontate giorno per giorno i numeri del Bingo su «Stampa Sera», con quelli in vostro possesso per vedere se corrispondono. Tracciate un cerchietto intorno ai numeri del gioco della settimana in corso via via che questi «escono» sul giornale. Quando tutti e quindici i numeri riprodotti sulla vostra cartella di gioco corrispondenti alla settimana in corso saranno risultati estratti, avrete fatto Bingo e avrete vinto uno dei premi in palio. A questo punto telefonate al n. 806.5272 (prefisso 011 per chi chiama da fuori Torino). Abbiate cura, quando telefonate, di tenere a portata di mano la vostra cartolina. In essa vi sono infatti dei codici particolari, intesi ad evitare errori ed equivoci. Saranno considerate valide tutte le vincite annunciate entro le ore 20 del sabato della medesima settimana di pubblicazione dei numeri.

Se i Bingo dovessero essere più di uno, si andrà a controllare il «numero della fortuna» con questo criterio: per i giochi numero 1 - 3 - 5 - 7 - 9 - 11 - 13 - 15 la graduatoria dal primo all'ultimo premio sarà determinata in funzione del numero della fortuna sulla vostra cartolina dal più alto (1° premio) al più basso (ultimo premio). Per i giochi numero 2 - 4 - 6 - 8 - 10 - 12 - 14 la graduatoria dal primo all'ultimo premio sarà determinata in funzione del «numero della fortuna» stampato sulla cartolina, dal più basso (1° premio) al più alto (ultimo premio).

In nessun caso si avrà diritto ai premi in palio se le cartelle vincenti non saranno accompagnate dai giornali pubblicati, recanti i numeri estratti. Sono esclusi i giornali recanti il timbro «omaggio».

Nel caso in cui esistano premi settimanali non assegnati e questi consistano tutti in buoni acquisto, il loro valore complessivo verrà accorporato in un unico buono ed assegnato mediante estrazione fra tutti i vincitori di buoni acquisto della settimana seguente. Nel caso in cui i premi settimanali non assegnati non consistano in buoni acquisto, questi verranno rinviati all'estrazione finale, andando ad accrescere il monte premi ad essa relativo. I premi previsti per l'ultima settimana di gioco e non assegnati, qualunque sia la loro natura e il loro importo, entreranno a far parte del monte premi dell'estrazione finale (con tagliando).

**GIOCO DELLA BINGOLINEA: linea di sei simboli vincenti.**

In concomitanza con il Bingo (15 numeri completati), ogni giorno dal lunedì al venerdì, il quotidiano Stampa Sera (edizione del pomeriggio) pubblicherà una linea di riferimento composta di 6 simboli.

I lettori potranno controllare se la progressione e la tipologia dei simboli riportati su uno delle 2 Bingolinee della propria cartolina corrisponde a quella pubblicata sul giornale. Chi riconoscerà di aver vinto dovrà comunicare la sua vincita telefonando al n. 011 680.5272 entro le ore 20 dello stesso giorno comunicando il numero di serie riportato sulla propria cartolina.

Il montepremi giornaliero, in buoni acquisto, è di unico ammontare che verrà diviso in parti uguali tra i vincitori e, in caso di unico vincitore, assegnato interamente ad esso. Nel caso in cui il montepremi del giorno non venisse assegnato, andrà ad accumularsi a quello del giorno successivo.

Se l'ultimo giorno dell'ultima settimana di gioco risultassero non assegnati dei premi, essi andranno a far parte del montepremi dell'estrazione finale.

**ESTRAZIONE FINALE: (prevista il 10 gennaio 1988).**

Al termine delle 15 settimane sarà pubblicato sul quotidiano (per 10 giorni) un tagliando e tutti coloro che lo invieranno in busta chiusa, regolarmente affrancata con le loro generalità, indirizzo ed il numero della propria cartolina, parteciperanno all'estrazione finale dei premi non assegnati in precedenza.

Il tagliando dovrà essere inviato o consegnato a mano a:

**STAMPA SERA - Bingo 7**
**Via Marenco 32**
**10126 TORINO**

e dovrà pervenire entro le ore 12 del 19 gennaio 1988.

Potranno essere inviati più tagliandi in una sola busta.

Del gioco sono esclusi i dipendenti dell'Editrice La Stampa S.p.A., i giornalisti, i rispettivi familiari, i titolari e i dipendenti del Centro Commerciale Lagrange 15, i titolari e i dipendenti dei Concessionari Lancia di Piemonte, Liguria e Valle d'Aosta.

**Ermelinda Zanetti, 24 anni, torinese (abita in corso Dante 45), nell'estrazione di domenica scorsa si è visti assegnare ben due milioni e mezzo in buoni acquisto. Si è aggiudicati infatti il terzo premio di 500 mila lire e il premio extra di due milioni**

**Giovanna Bollardi, via Tirreno 35, Torino (a sinistra) e Giuseppe Giordano, strada S. Ignazio, Pecetto (in basso), sono due dei fortunati lettori che hanno vinto un milione a testa grazie al Bingolinea**

ECCO I NUMERI DI OGGI
(gioco n. 7 - 7ª settimana)

| | |
|---|---|
| 65 | 72 |
| 63 | 78 |
| 28 | 60 |
| 74 | 88 |
| 46 | 8 |
| 20 | 69 |

PER OGNI INFORMAZIONE
TELEFONA ALLO 011/6965272

*Vinci anche ogni giorno, dal lunedì al venerdì, con*

# BINGOLINEA

*Oggi* **L. 4.000.000** *in buoni acquisto Lagrange 15 saranno equamente ripartite tra i possessori di questa linea di simboli*

*Se una delle due linee stampate sulla tua cartolina di Bingo 7 coincide* ***ESATTAMENTE*** *(stessi simboli, stessa sequenza) con quella sopra pubblicata* ***AVRAI VINTO!***
*Telefona subito allo 011-6965272. Se nessuna vincita sarà comunicata* ***entro le ore 20 di oggi*** *il premio andrà a sommarsi a quello di domani.*

*Il premio di ieri, di* ***L. 3.000.000,*** *non è stato vinto, quindi il premio di oggi, giovedì, è di* ***L. 4.000.000***

# LA GRANDE ALLEANZA

Gestire i propri orizzonti finanziari è una cosa difficile. Il mutare delle esigenze e un mercato in continua trasformazione presentano oggi un panorama diversificato ma confuso.

Per orientarsi non bastano formule semplici e impersonali. Per questo SANPAOLO INVEST propone qualcosa di nuovo e diverso.

## Un modo eccellente di pensare all'investimento

Chi non ha solo denaro, ma anche potenziale, idee ed obiettivi, vuole un servizio che non sia solo una tutela del proprio patrimonio. Ma costruzione di soluzioni che corrispondano alla sua volontà e capacità. Questo vuol dire collaborare nel tempo per aggiornare le soluzioni con il mutare delle esigenze. Vuol dire investire con intelligenza.

## Un servizio su misura continuo nel tempo

SANPAOLO INVEST propone una seria alleanza, un servizio strettamente personale, tagliato su misura per le specifiche esigenze e capacità di chi vuole un progetto che equilibri volontà e risorse in modo eccellente.

SANPAOLO INVEST propone una partnership continua, che si sviluppa nel tempo.

## Per i migliori con i migliori

SANPAOLO INVEST ha scelto i migliori professionisti, e continuamente li arricchisce di conoscenze. Uomini che lavorano con il cliente per sviluppare le sue risorse finanziarie.

Questo perché SANPAOLO INVEST vuole dare un servizio eccellente ai propri clienti.

Non a chi ha maggiori disponibilità economiche, ma a chi ha la capacità e soprattutto la virtù di sapere ciò che vuole.

## La vera risorsa è l'intelligenza

Il servizio eccellente non è per tutti. Ma solo per chi lo vuole veramente utilizzare. Occorre infatti l'incontro di due intelligenze. Quella di un investitore che vuole un servizio e quella di una Società attenta che ha le capacità, le conoscenze e gli uomini per rispondere a questa esigenza.

Questa è la grande alleanza. Per costruire insieme nuova ricchezza.

SANPAOLO INVEST
GRUPPO SAN PAOLO

**Un servizio eccellente per investire con intelligenza.**

*Dietro la facciata «bene» anche tanti problemi*

# RESISTE IL MITO DELLA CROCETTA QUARTIERE DOUBLE FACE

Il passaggio dalle 23 circoscrizioni alle dieci «municipalità» ne ha fatto tutt'uno, dal punto di vista amministrativo, con il centro e altri diversi quartiere Centro: ma quello della Crocetta rimane un borgo a sé, dalle caratteristiche ben precise, che nelle abitudini e nel «parlato» dei torinesi perpetuano un ritratto configuratosi e consolidatosi soprattutto nel secondo dopoguerra, mentre Torino, negli anni del boom e della grande immigrazione, si espandeva a macchia d'olio trasformando radicalmente il suo volto urbanistico e sociale.

«Stare alla Crocetta» è divenuto uno status symbol, un sinonimo di benessere e di appartenenza al ceto borghese, perdipiù medio-alto: ed è facile capire perché, se ci si limita a identificare il borgo nell'ampio quadrilatero i cui lati sono costituiti da corso Stati Uniti, corso Re Umberto, corso Rosselli e corso Duca degli Abruzzi, un gradevole susseguirsi — con sporadiche eccezioni — di edifici eleganti, raramente oltrepassanti il quinto piano, in più d'un'occasione con facciate contraddistinte dallo stile *Liberty*.

Chi abita negli appartamenti ampi e confortevoli di questa parte della Crocetta effettivamente deve stare un po' meglio della maggioranza dei torinesi (anche se pur sempre a un gradino inferiore rispetto a chi vive nelle ville immerse nel verde della collina) in considerazione dei prezzi non proprio accessibili a tutti degli affitti o, per chi vuol comperare, dei metri quadrati. Ma bisogna guardarsi dai luoghi comuni: proprio a causa di questa connotazione borghese, e un tempo con qualche spruzzata aristocratica, pochi quartieri come la Crocetta finiscono per essere *double face* e per mostrare, all'osservazione dell'altra faccia della medaglia, la corda di più d'una contraddizione.

Il «mercatino» della Crocetta è un punto di riferimento per un'affezionata clientela

La più palese salta agli occhi nelle zone periferiche del borgo (sorto negli anni successivi al 1850 sull'area lottizzata dell'ex piazza d'Armi, prendendo nome da un dipinto del Tintoretto, rappresentante la Madonna della Croce, conservato nella cappella di largo Cassini eretta nel 1817), particolarmente nelle zone San Secondo e Santa Teresina dove sorgono case fatiscenti, dalle buie sistenza definite «d'emergenza», e per le altre, al di là di ristrutturazioni non di rado rilevatesi speculative, con l'espulsione, e non il miglioramento delle condizioni abitative, di chi risiedeva in precedenza negli alloggi rinnovati.

Altro neo difficile da nascondere è la scarsità di parcheggi (corso De Gasperi è costantemente diviso in due dalle auto lasciate al bordo della carreggiata), particolarmente evidente il mattino e durante tutto il sabato attorno al fiorente mercato di largo Cassini, che attira clienti e curiosi da ogni parte della città convogliando in uno spazio ristretto un fiume di macchine: risultato, traffico caotico e miriadi di vetture in doppia fila, sommate ai furgoni degli ambulanti.

E poi il problema, condiviso con altre zone della città, di una vita notturna resa vivace non tanto dai locali aperti fino a tardi (una sparuta pattuglia, per la verità), quanto per la presenza di una fitta rete di prostituzione, più maschile che femminile, che neppure i recenti fantasmi dell'Aids hanno rarefatto: i confini della fascia pedonale di piazzale Duca d'Aosta e corso Einaudi, a tarda sera, sono illuminati più dai fari delle auto scivolanti lente lungo i marciapiedi che dai lampioni. E nei giardini, che alla Crocetta non mancano, il terreno pullula, proprio come nei quartieri difficilmente definibili «bene», delle solite, tristissime siringhe.

*Eleganza in bancarella, cercando il risparmio*

# L'«OCCASIONE» IN BANCARELLA E' DA COGLIERE NEI GIORNI PARI

Alla Crocetta i prezzi si mantengono concorrenziali

*Il quartiere, centrale e «aristocratico», è popolare soprattutto per il suo mercatino, noto non soltanto in città, ma i problemi per chi ci abita sono tanti e aspettano da tempo una soluzione*

Se il mito della Crocetta come quartiere in per eccellenza artistiche, quello del suo mercato rionale come paradiso per le «occasioni» nel settore abbigliamento resiste, eccome: il rito della passeggiata con shopping alla Crocetta, da molti anni divenuto abituale quanto quello del sabato al *Balon* di Porta Palazzo, continua a essere celebrato, soprattutto dal gentil sesso e, per quelle misteriose ragioni di cui non si conosce più l'origine, nei giorni pari, martedì, giovedì e sabato, quando, dice la tradizione, si possono cogliere al volo i prezzi più «stracciati».

Abiti, pantaloni (soprattutto jeans), golfini, giubbotti, pellicce, scarpe, borse, cappelli: si trova di tutto in largo Cassini e nelle vie adiacenti invase dalle bancarelle degli ambulanti. E se i prezzi non fossero davvero convenienti rispetto non solo alle boutiques del centro e ai negozi della zona, ma anche in confronto ad altri mercati di zona, difficilmente la fama guadagnata in passato potrebbe continuare a esercitare il suo fascino: prezzi convenienti, s'intende, in rapporto alla qualità della merce, tanto che è possibile, se si ha l'«occhio» giusto in queste circostanze, portarsi a casa anche il «pezzo» firmato con un apprezzabile risparmio.

Occorre un pizzico d'esperienza, dunque, ma anche tanta pazienza e voglia di stare in piedi e camminare a lungo, magari avanti e indietro, l'acerbo confronti, chiacchierando con gli ambulanti, provando e riprovando: ed è necessario pure aspersi destreggiare sia tra la folla, che il sabato è veramente strabocchevole, sia nella contrattazione. E bisogna anche, esattamente come in tutti i luoghi pubblici molto affollati, fare attenzione a quegli altri «cercatori d'occasioni» che sono i borseggiatori.

Poiché le situazioni in cui tutti sono felici e contenti sono piuttosto rare, non è certo qui che si trova l'eccezione alla regola: lamentele piovono da tutti sia da parte degli abitanti della zona (confusione eccessiva, traffico nel caos, con impossibilità, ad esempio, per le ambulanze di accedere alle case prospicienti il largo Cassini, cumuli d'immondizia un po' dappertutto); sia da parte degli stessi ambulanti, che non sono ancora riusciti a ottenere dal Comune le infrastrutture e i servizi, anche igienici, che sarebbero necessari in presenza di un affollamento così massiccio attorno a un punto commerciale la cui notorietà ha da tempo varcato i confini di Torino e persino del Piemonte.

MAX 86
boutique
Via Cristoforo Colombo, 55
Tel. 59.06.51 - 10128 Torino
Autunno - Inverno 87-88
MaxMara
WEEKEND
I BLUES
MARELLA
PENNYBLACK

Beatrice
C.SO BRAMANTE 61/Pzza G.Carducci
Tel.6963554 — TORINO
SPECIALITA' NAPOLETANE E SICILIANE
PASTIERE - SFOGLIATE - BABA' AL RHUM - CANNOLI SICILIANI - PASTA DI MANDORLE - ZEPPOLE DI S. GIUSEPPE - AGNELLI PASQUALI
pasticceria caffetteria
cremeria sala the
«SOLO PRODUZIONE PROPRIA»

PILOT CENTER
aeropiccola
il CENTRO DEL MODELLISMO
attrezzature e accessori per l'hobby
scatole montaggio
TRENINI - GIOCATTOLI
Vastissimo assortimento
auto radiocomandate
di tutte le marche
10128 TORINO
Corso Sommeiller, 24
PRENOTATE IN TEMPO
I VOSTRI REGALI

ottica salva
5 centri salvavista a Torino
Corso Siracusa 67
Corso De Gasperi 27
Via Napoli 45
Via Madama Cristina 60
Via Monginevro 44

Sette note
VIDEO CENTER
NOLEGGIO
E VENDITA
VIDEOCASSETTE
COMPACT DISC
C.so Mediterraneo, 84
Tel. 588.842 - TORINO

IL GELATIERE
Il gelato che piace a tutti
IL GELATIERE dalla CROCETTA
TORINO - C.so Einaudi 31 ang. c.so De Gasperi - Tel. 582.261

Gabry
PROFUMERIA
Simpatia e professionalità
TORINO - C.so De Gasperi, 63 - Tel. 594.656

TROPICANA
RISTORANTE
PIZZERIA
chiuso
il lunedì
Corso Mediterraneo, 84 - Tel. 591.210 - Torino

Per la pubblicità
nei servizi promozionali
su LA STAMPA
rivolgersi alla
PUBLIKOMPASS S.p.A. di:
Milano
V. Carducci, 29
Tel. (02) 85.961
Torino
C.so M. d'Azeglio, 60
Tel. (011) 65.211
Bologna
V. Indipendenza, 24
Tel. (051) 22.88.26
Firenze
V.le Matteotti, 54
Tel. (055) 56 11.92
Roma
V. Quattro Fontane, 16
Tel. (06) 47.55.904
Napoli
V. Manzoni, 141/c
Tel. (081) 64.00.71
PK
publikompass spa

# ECONOMICI

**In tema di offerte di impiego e lavoro, l'editore ricorda che la legge 9.12.1977 n° 903 vieta discriminazioni sul sesso e l'inserzionista è impegnato a rispettare tale legge.**

## 2 Affari e capitali

**AAAAAAAAAAAA. FIDAUTO** cerchi un finanziamento veloce e sicuro? Basta portare il libretto di circolazione della vostra auto o atto di proprietà della vostra casa per ottenere un prestito immediato.
**FIDATO&.. FIDAUTO**
piazza Statuto 24 - Torino, telefoni 011 472.180 - 472.181.

**AAAAA. DIPENDENTI** finanziamo in 24 ore da 1 a 50 milioni. Tel. 631.223 tassi bancari.

**AAAAAA. FINANZIAMO** direttamente dipendenti commercianti artigiani riservatezza no spese anticipate. Tel. 503.835.

**AAA. A** tutti con calma senza cambiali 1 milione 12 mesi L. 89.000, 3 milioni 36 mesi 102 mila, 5 milioni 60 mesi 116 mila, 10 milioni 60 mesi 230 mila comprese assicurazione. Serietà, riservatezza. Ufficio commerciale, sabato solo mattino. Studiopiù, corso P. Ostiense 10 (piazza Statuto), tel. 471.118 - 473.1029.

**AAA. CONCEDIAMO** finanziamenti veloci a misura delle proprie esigenze sulla fiducia e senza tante formalità. Telefono subito allo 011 635.388.

**AAA. FINANZIAMENTI** sconto cessione stipendi dipendenti tassi agevolati senza cambiali. Tel. 011 502 831.

**AA. A** chiunque con velocità e riservatezza concediamo finanziamenti di qualsiasi importo con firma singola. Istruttoria telefonica allo 011 650 3961.

**A. APERTO** domenica. Prestiti fiduciari personali su auto e arredi fino al 70%. Visite a domicilio. Tel. 0173 75.277.

**A TUTTI**
**PRESTITI IN GIORNATA**
Telefonare (011) 562.355

**CON** molta semplicità in sole 24 ore concediamo finanziamenti fino a L. 5 milioni a lavoratori dipendenti artigiani commercianti e professionisti. Tel. 882.006.

**ECCOPIN**
presta persone alle migliori condizioni a lavoratori dipendenti non protestati massima rapidità. Tel. 568.280.

**FINANZIAMENTI** fiduciari in giornata a impiegati. Istruttoria gratuita. Tel. 513.020 - 511.054.

**FINANZIAMENTI** personali a tutti e tassi agevolati, aperto anche il sabato. Rivoli, tel. 958 0360.

**IMMEDIATAMENTE** consegniamo fino a L. 25 milioni a chi ci fornisce le dovute garanzie. Interessi ragionevoli con rientro in 60 mesi. Telefonare 506.403.

**IMPROROGABILI** scadenze si avvicinano e non avete la liquidità necessaria? Finanziamo fino a L. 15 milioni sulla fiducia in 24 ore. Mutui per acquisto e liquidità in 7 giorni. Tel. 563.087.

**PRESTITI IN GIORNATA**
**A DIPENDENTI**
anche ai protestati e senza cambiali. Mi.Fi. Torino 011 359.750 - 325.774; Biella 0175 48.095; Cuneo 0171 66 700.

**25.000.000** dipendenti commercianti artigiani in breve tempo L. 318.250 mensili. Telefonare 532.400.

## 3 Aziende, negozi

**A. DI SALVATORE** 587.183 - 587.836 corso Turati 13 D cessioni e rilievi attività commerciali di ogni genere.

**ABBIGLIAMENTO** tabella IX X XI XIV importante zona commerciale gran affari L. 700 milioni anno cede. Lagos 747.729.

**AFFARE** centralissima zona commerciale ottimo incasso dimostrabile agevolazioni. Tel. 383.298.

**ANTIQUARIATO** mobili in stile tabelle IX X XI XII XIV corso Vittorio 5 vetrine mq 200 di esposizione. Tel. 515.324.

**AZIENDA** distributrice prodotti ittici surgelati cede negozi avviati e propria organizzazione di vendita ingrosso alto fatturato dimostrabile. Scrivere Publikompass 578 — 10100 Torino.

**AZIENDAFFARI** A 6812 finanziando l'acquisto cede attività commerciali-industriali divisione del Gruppo Casalnuovo.

**BALDUCI** vende licenza (rappresa tabelle IX XIV (abbigliamento) richiesta L. 15 milioni. Telefonare 596.771.

**BAR** a conduzione familiare zona commerciale vendo,ottimissimo agevolazioni. Tel. 383.298.

**BAR** a Torino centro debbo vendere causa scioglimento società a condizioni vantaggiose. Tel. 857.0105.

**BAR** centralissima zona ufficio incasso L. 150 mila al dì cedesi per scioglimento società. Tel. 548.231 - 512.360.

**BAR** corso Vercelli mq 130 adatto settimanale o bisarca con appartamento prezzo unico. Immobili 599.782.

**BAR** cremeria prestigiosa L. 2 milioni 500 mila al dì da in gestione a nucleo familiare referenziato. Tel. 530.470.

**BAR** di prestigio zona centro ampi locali incasso garantito .Si esamina permuta. Tel. 360.810.

**BAR** self-service incasso dimostrabile mercato uffici chiusura serale vende anticipando L. 50 milioni. Tel. 360.810.

**BAR** super alcolico zona Stadio orario corto affitto nuovo ottimo reddito minimo anticipo. Tel. 519.535 - 515.334.

**BAR** super avviamento decennale incasso L. 500 mila orario corto cedo accasamento L. 140 milioni. Tel. 521.2272.

**BAR** super su mercato orario corto con alloggio incasso L. 550 mila al dì cedo a L. 220 milioni. Tel. 548.231.

**BAR** super su corso orario corto incasso L. 700 mila al dì cedo a persone referenziate, L. 250 milioni. Tel. 512.360.

**BAR** super vicinanze Torino con alloggio cedesi L. 300 mila al dì sufficiente L. 90 milioni anticipo. L'8 885.317.

**BAR** super zona centro arredo e attrezzature nuove massimo L. 400 mila cedo L. 40 milioni anticipo. Tel. 521.2272.

**BAR** super zona Cernaia uffici e grande passaggio L. 650 mila al dì incrementabile cedo, affare. Tel. 548.231.

**BAR** tabacchi L. 21 milioni levata e oggi; 21 kg caffè, arredi nuovi, cedo stipendi 250 milioni anticipo. Tel. 521.2272.

**BAR** tavola calda a conduzione familiare mercato forte massimo dimostrabile agevolazioni. Tel. 383.298.

**BAR** vini centrale ottima posizione incasso giorno L. 600 mila cedesi L. 180 milioni dilazioni. Broccardo 447.6212.

**BAR** zona commerciale centro corso buon incasso dimostrando cedesi. Tel. 780.2588.

**BAR** zona Vanchiglia cedo attività e muri compreso l'alloggio adiacenze a L. 260 milioni trattabili. Tel. 547.189.

**BOUTIQUE** vendo zona via Roma mq 120 arredamento nuovo ultimo lotto netto. Tel. 557.0105.

**CALZATURE** tabelle X-XI-XIV pellettaria valendo vuole L. 23 milioni affare. Studio Gaspio, telefono 511.236.

**CAVIT** 598.082 cede bottega alimentare frutta e verdura posto fisso piazza M. Cristina L. 35 milioni dilazioni.

**CAVIT** 566.992 cede autolavaggio automatico a catena adatto 4 persone elevato giro affari, anticipo L. 200 milioni.

**CAVIT** 598.992 cede edicola chiosco zona Madonna di Campagna incasso L. 650 mila al dì, richiesta L. 115 milioni.

**CAVIT** 598.992 cede autoimmesse posti fissi autorizzate Fiat mq 700 piano unico attrezzatissimo, dilazioni pagamento.

**CAVIT** 598.992 cede bar zona S. Paolo arredo buono 3 vetrine angolare L. 900 mila al dì, anticipo L. 80 milioni.

**CEDESI** negozio vendita prodotti ittici surgelati in zona altamente commerciale alto guadagno dimostrabile. Scrivere Publikompass 590 - 10100 Torino.

**COCCETTA** affitto regalo ottima posizione affari mq 50 clientela scelta anche senza merce. Studio CL tel. 590.955.

**DI SALVATORE** 587.836 cede Crocerie gastronomia attrezzata classe 2 persone utile annuo L. 45 milioni affare.

**FINANZIARIA** assume incarichi agenzie commerciali assicurando pagamento contanti. Tel. 500.812.

**FINANZIARIA** immobiliare in Torino attività decennale cede 50% o tutto. Richiesti capitali. Tel. 011 967.48.87.

**INTERCOM** 65.20 compra vende attività di ogni genere in tutto il Piemonte Massima professionalità.

**LATTERIA** 2 vetrine buon incasso in zona Cernaia cedesi. Tel. 780.2588.

**LICENZA** ambulante tabelle I V VI VII posto fisso piazza M. Cristina L. 35 milioni dilazioni.

**MERCERIA** angolare in zona commerciale ottimo giro affari cedesi. Telefonare 780.4403.

**OCCASIONISSIMA** casa del formaggio chiuso per seri motivi familiari vendo L. 15 milioni. Tel. 332.486.

**PANE** rivendita e alimentari zona Vanchiglia con 2 aperture oppo 15 anni cedo a L. 30 milioni. Tel. 580.956.

**RISTORANTE** prestigioso avviamento ventennale incasso L. 400 milioni anno, eccellente arredo nuovo cedo causa R.a.c. anticipo adeguato. Tel. 521.2272.

**RIVENDITA** pane alimentari Cascine Vica bel negozio con retro posizionato ottimo incasso cedo. Tel. 399.706.

**SOCIETA'** finanziaria cerca urgentemente albergo 2-3 stelle 30-40 camere. Si assicura pagamento contanti. Tel. 506.385.

**STELLA** 447.4802 pasticceria confetteria vicinanze Orbassano vecchia gestione cedo causa ritiro militare.

**STELLA** 447.4802, accogliamento intimo con tabelle IX X XIV arredamento ricavo mq 100-3 vetrine adatto anche società.

**STELLA** 447.6260 cartoleria Torino Nord alto giro affari unica in zona mq 70 cede causa trasferimento.

**STELLA** 447.6260, bar analcolico zona S. Rita chiusura serale incasso L. 350 mila al dì richiede L. 70 milioni.

**TABACCHI** bar cremeria moderno levata 18 milioni forte utile cedesi anticipando L. 300 milioni. Frena 543.101.

**TABACCHI** (omissis) incasso annuo 500 milioni buon utile facile gestione cede Frana 513.885.

**TABACCHI** profumeria cartoleria posizione inviolabile ottima levata incasso e utile notevole cede conv.mente Studio Canale. Tel. 566.577.

**TABACCHI** vasta licenza unica gestione possibile commerciale spazioso levata 11 milioni cede Frana, tel. 513.895.

**TABACCHI** zona Mirafiori arredo valido utile annuo L. 43 milioni cedesi disponendo Frana 542.101.

**VIDEOTECA** vendita e noleggio film con 1000 soci zona piazza Rivoli cede Studio CL facilitazioni. Tel. 560.955.

## 4 Terreni

**CANTALUPA** vendo lotto terreno artigianale trattivo in Pec superficie costruibile mq 400. Tel. 0121 72.485.

## 5 Locali e negozi

### domande

**CERCASI** capannone mq 1000 circa, altezza minima mt 4 con uffici mq 200 e 2000 mq di cortile, nella prima cintura torinese, vicinanze Borgaro. Tel. 011 470.4805 - 470.4808.

**INTERCOM** 65.20 ricerca locali commerciali, foresteria, uffici, magazzini, capannoni per affitto o acquisto.

### offerte

**A. AFFITTO** zona Nord Torino in immobile commerciale industriale locale mq 500 1000 2000 cortile mq 900. Tel. 669.8921.

**AFFARE** S. Salvario locale commerciale libero mq 70 circa con 3 vetrine L. 65 milioni. Tel. S.O.I. 566.171.

**AFFARE** S. Salvario via Berthollet muri negozio liberi 100 mq piano terra con ampie vetrine a 100 mq al 1° piano più box, L. 200 milioni. Eccezione 569.356.

**AFFARE** vendesi in corso Vercelli negozio libero strada mq 70 e basso fabbricato mq 55 in cortile. Tel. 335.9070.

**AFFITTASI** camera piano terreno via Piave L. 120 mila mensili uso deposito magazzino. Telefonare 966.7984.

**AFFITTASI** zona Vanchiglia muri negozio mq 115 collegati a magazzino interrato mq 85 ottima posizione. Tel. 600.981.

**AFFITTO** palazzina decorosa mq 1000 di cui 500 piano terra con vetrine, ingresso e androne carraio su via importante eventualmente frazionabile, adatto attività commerciale, uffici, club, tempo libero, ristorante. Zona corso Raffaello. Tel. 666.456.

**BOX** auto corso Antonio Cologno libero L. 19 milioni 500 mila. Failla & Bertinetto, telefono 741.2814.

**BOX** corso G. Cesare libero nuova costruzione L. 18 milioni detrazioni Iva 2%. Tel. 510.601 - 953.371 Chierimmobili.

**CAPANNONI** industriali Rivoli mq 800 - 1200 con uffici servizi cortile a L. 420 mila il mq vendo Labeo 748.222.

**CASABASCASE** 553.065 affitta Stadio corso Agnelli libero negozio mq 80 2 vetrine servizi L. 800 mila mensili.

**CASAMERCATO** 5544 affitta capannone mq 1050, uffici mq 200, area manovra mq 300 Venaria.

**CASAMERCATO** 6644 affitta basso fabbricato mq 800, servizi, passo carraio, Borgo Vittoria.

**CASCINE** Vica basso fabbricato mq 400 annesso villino salone cucina mansarda pluriservizi cortile vendo. Tel. 399.706.

**CORSO** Francia zona industriale capannone mq 1600 palazzina uffici alloggi custode ampio cortile. Tel. 821.452.

**EDILCASE** 548.154 palazzina S. Rita locali negozio liberi di mq 410 su 3 piani collegati più magazzinetto.

**EDILCASE** 548.154 vende in S. Salvario presso Mercato in stabile ristrutturato negozi liberi da mq 85 a mq 200.

**EUROEDILE** vende Mirafiori zona ottima bifacciale muri negozio 330 mq ottimo reddito a L. 110 milioni. Tel. 746.098.

**EUROEDILE** vende libero corso Vercelli vero affare negozio mq 100 più 70 mq interrato e L. 65 milioni. Tel. 746.098.

**LIBERO** corso Belgio vendesi muri negozio mq 45 con retro e L. 9 milioni più mutuo. Vero affare. Tel. 509.991.

**LIBERO** negozio due vetrine e retro mq 70. Facilitazioni di pagamento. Telefonare 511.875.

**LIBERO** negozio 6 vetrine 300 mq termo autonomo, pavimenti in marmo adatto ingrosso zona corso Vercelli L. 65 milioni contanti più L. 3 milioni mutuo. Tel. 557.6058.

**LIBERO** presso Piazza Carducci in affitto o in vendita locale mq 60 uso magazzino o laboratorio. Tel. 505.291.

**MAGAZZINI** centrali da 20 a 3000 mq sorvegliati. Telefonare 65.811.

**MAGAZZINO** nuova costruzione mq 220 comodo accesso camion vendesi Collegno corso Francia. Tel. 787.051.

**MONCALIERI** via Giordano Bruno libero box auto di costruzione recente. L. 13 milioni 800 mila. Tel. 640.83.36.

**NEGOZIO** bifetina mq 130 bellissimo estetico, zona mercati generali abbinabile dotazione 200-400 mq con passo carraio vendo. Tel. 535.601.

**PRIVATO** vende box liberi nuova costruzione zona corso Orbassano altri zona Francia. Tel. 650.3919.

**RIVOLI** Cascina Vica zona industriale stabile locale mq 300 + 300 seminterrato, adatto uffici lavorazione leggera. Telefonare 977.0352.

**RIVOLI** centro muri negozio nuovo libero subito arredato per gioielleria vendo o affitto. Studio CL tel. 560.955.

**STAZIONE** Dora vendesi 15 box in blocco o separatamente buon reddito dilazioni. Tel. 606.1219 serali.

**SVENDO** muri negozio libero 45 mq via Frejus angolo corso Racconigi L. 31 milioni dilazioni 50%. Tel. 505.125.

**ZONA** Rivoli via Sottoriva locale commerciale di mq 55 piano terra con 2 vani uso ufficio-deposito. Tel. 504.113.

## 7 Offerte lavoro e impiego

### operai, autisti, fattorini

**A.A.A. A** L. 350 000 settimana cercansi omosessuali per facile lavoro. Via Massimi 3 (in cortile) angolo v. Lagrange.

**CERCASI** magazziniere pratico materiale plastico settore autoradio e antifurti. Per appuntamento tel. 650.64.47.

**IMPORTANTE** industria elettromeccanica in Torino ricerca urgentemente apprendisti tornitori con esperienza di transfert per alta velocità di particolari di precisione. Si richiede conoscenza disegno. Si offre trattamento interessante commisurato alle capacità. Per un'immediata selezione tel. 411.8181.

**TUBIFIX** cerca importante industria per manutenzione e modifiche di impianti idraulici, pneumatici e saldari - loro componenti. Si richiede la conoscenza di idraulica, saldatura elettrica ed ossiacetilenica, con circa 30 anni di età e disponibilità ad interventi fuori orario, festivi ed anche notturni. Scrivere: «Publikompass 283 — 10100 Torino».

### impiegati

**AFFERMATA** società immobiliare ricerca per sviluppo attività n. 3 funzionarie/e commerciali anche provenienti altri settori vendita. Provvigioni superiori alla media. Tel. 446.453 - 447.2377.

**AZIENDA** servizi assume personale 22-30 anni automunito per consistente lavoro organico guadagno medio mensile L. 1 milione 500 oltre inquadramento di legge. Presentarsi domani ore 8,30-12: Istituto Marconi, via De Navis 38 - Torino.

**FINANZIARIA** cerca funzionari esperienze pregiudizievole vendita fondi e speculazioni. Offresi forti possibilità guadagno. Tel. 741.3126.

**FINANZIARIA** immobiliare assume venditori/trici acquisitori/trici richiede cultura medio superiore molta esperienza auto propria. Ottimo fisso mensile provvigioni. Tel. 506.385.

*(continua)*


# I GRANDI ELETTRODOMESTICI SVEDESI HANNO SCELTO I MIGLIORI NEGOZI ITALIANI.

Electrolux

*Abbiamo scelto la Ditta Gallenca per GARANZIA - ESPERIENZA - SERIETA'*
*In esclusiva a Torino con* **3 ANNI DI GARANZIA** *da:*

**GALLENCA**

Via S. Donato 44 F
Tel. 486.286 - 487.644

Piazza Statuto 22
Tel. 480.845 - 480.245



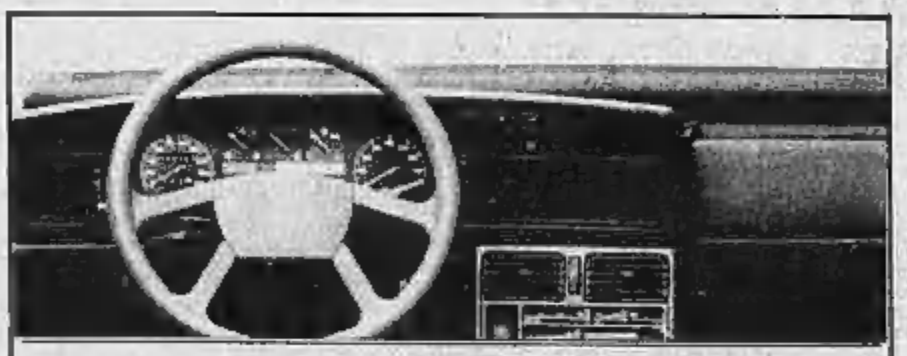

# DUNA 1100
# Automotor
Concessionaria Fiat
offre
in occasione del 10° anniversario con:
RADIO MANGIANASTRI ESTRAIBILE CON ANTENNA
ALZACRISTALLI ELETTRICI - SEDILI RECLINABILI - POGGIATESTA
ANTIFURTO ELETTRONICO - FARI FENDINEBBIA - TAPPETINI
IN MOQUETTE - CINTURE DI SICUREZZA - VETRI AZZURRATI
il tutto a sole **€ 11.450.000**
(IVA 22% compresa)

AUTOMOTOR - VIA CASSINI 46 (ANGOLO) - C.SO TRAIANO, 76 - C.SO ROSSELLI, 75



YOUNG & RUBICAM

# RESIDENZE CLUB PER LA TERZA ETA'.

Perché 60 anni
di benessere vi
hanno fatto diventare
molto esigenti.

Arrivati ad una certa età, si comincia a sentire il bisogno di qualche sicurezza in più. Ecco allora una residenza club esclusiva: Les Jardins d'Arcadie. Lussuosi appartamenti in proprietà dotati di tutti i servizi necessari per vivere bene la terza età. Servizi che prevedono delle équipe di persone a vostra disposizione. Al ristorante, 7 giorni su 7, anche per servire i pasti in appartamento. Oppure al servizio paramedico, presente 24 ore al giorno. Collegato con la fisioterapia, i massaggi, la palestra. Ma non basta. C'è la vigilanza giorno e notte. E sale per il bridge, il biliardo, la lettura e la conversazione. E' una formula particolare e collaudata. Che ha permesso, dal 1971, la realizzazione in Europa di 2300 appartamenti, oltre a 900 in via di completamento. Oggi l'esperienza di Hervè Picot, creatore de Les Jardins d'Arcadie, approda in Italia con Arcadiana. Se desiderate una brochure d'informazione o partecipare a una riunione informativa, inviate un appunto o il vostro biglietto da visita a: Arcadiana S.p.A. - Via Carlo Alberto 61 - 10123 Torino. Oppure telefonate agli uffici Arcadiana di Milano: Tel. (02) 805.26.98 - 805. 87.59.

☐ Desidero ricevere informazioni sulla residenza club di Torino.
☐ Desidero partecipare alla prossima riunione d'informazione.
Nome e Cognome _____
Indirizzo _____
Tel. _____

LES JARDINS D'ARCADIE
VIA CARLO ALBERTO, 61 - TORINO

Giancarlo Cerruti

*Un investimento di oltre 20 miliardi per partecipare all'operazione. «Per noi un grossa esperienza»*

## *Cerruti di Casale in Mediobanca*

# «IO, PICCOLO INDUSTRIALE FRA AGNELLI E DE BENEDETTI»

CASALE MONFERRATO — Giancarlo Cerutti e famiglia, leader mondiali nella produzione di rotative per rotocalchi, sono soddisfatti e pronti. I consigli di amministrazione delle loro aziende, Cerutti, Componenti Grafici e Vamaco, hanno ratificato la decisione di investire ed entrare nel gruppo dei grandi che amministrano Mediobanca, l'istituto finanziario che lo stato entro l'anno alienerà a mani private.

La scelta di lanciarsi in un affare di così grande portata è un'occasione ed una sfida per i Cerutti, decisi di uscire da dimensioni locali.

Dell'affare se ne è parlato in famiglia, come succede sempre per le questioni importanti. Si sono confrontati Giancarlo, sua madre Teresa, sua sorella Mariella e suo cognato, il notaio torinese Marocco, che insieme rappresentano il cento per cento della società.

Così è stato deciso di lanciarsi nell'operazione, che comporterà un investimento di circa 20 miliardi di lire.

«*Sarà una grossa esperienza, irripetibile* — ammette Giancarlo Cerutti, senza preoccuparsi di apparire solo come un uomo pagante, una fonte di risorse finanziarie, senza possibilità di intervenire in modo determinante fra gli altri soci, più grandi e potenti.

«*Tra i soci privati* — fa osservare — *vi sono dei patti in base ai quali ognuno di noi avrà certi ruoli. Certo, nel gruppo vi sono nomi poderosi, per cui è giusto che abbiamo delle posizioni predominanti. Sarebbe sciocco pensare di scambiarli, perché è evidente che le posizioni di Agnelli, Ferruzzi e De Benedetti non potranno essere come la mia. Sono convinto però che all'interno di Mediobanca anche la voce di una realtà di medie dimensioni, ma leader mondiale nel suo settore, possa essere interessante.E poi a Mediobanca c'è anche Antonio Maccanico, un uomo con capacità ed esperienze che sapranno compensare queste enormi differenze e garantire che ognuno possa dare il suo contributo*».

Cerutti lascia intendere che «*da ciò nasce nulla*» e precisa che «*essere in società con gruppi che hanno risolto determinati problemi prima di noi possa costituire una valida "sponda" per la nostra crescita. Anche se questo non vuol assolutamente dire, come ha scritto qualcuno, che Mediobanca acquisterà una partecipazione nella Cerutti. I rapporti d'affari che abbiamo con Mediobanca sono gli stessi che abbiamo con gli altri istituti di credito a medio termine*».

Il gruppo Cerutti ha la possibilità di avere il 90% dei clienti che paga il 75% delle commesse fra l'ordine e la consegna. Cerutti spiega che in questo modo «*le cambiali che ci danno gli altri compratori le scontiamo presso le banche a medio termine. Può essere presso Mediobanca, ma anche da Interbanco o Efibanca*».

Così si ottengono circa 6 o 7 miliardi di interessi attivi l'anno. Non vi sono insomma problemi di liquidità. Tutte le imprese sono floride. La Cerutti, nel 1987, otterrà un fatturato di 200 miliardi di lire.

Questo stato di grazia ha permesso i presupposti per un'operazione impegnativa come quella di Mediobanca, che Giancarlo Cerutti non considera dispendiosa tanto da compromettere l'espansione della società: «*Questo è un investimento a medio termine in quanto, al di là delle variazioni della Borsa, si tratta di una partecipazione destinata a rimanere e ad apprezzarsi. Un industriale è abituato a ragionare proprio secondo queste logiche*».

Per Cerutti l'operazione Mediobanca rientra nella strategia generale di espansione del gruppo: «*La crescita della Cerutti* — prosegue — *non subirà quindi alcun rallentamento, tanto è vero che stiamo esaminando le proposte per acquistare un polo di aziende. Uno di queste riguarda una società degli Stati Uniti con un centinaio di dipendenti e un fatturato di 16 milioni di dollari, una possibilità che sembra proprio adatta a noi*».

r. e.

## LE PRIME CHIUSURE ALLA BORSA DI MILANO

| | | | |
|---|---|---|---|
| Acque Marcie | — | Pacchetti | 130 |
| Alitalia | — | Perugina | 2000 |
| Alitalia p. | — | Perugina r. | 1230 |
| Allver | 6700 | Pirelli spa | 3900 |
| Ausiliare | — | Pirelli r. | 3620 |
| Binda De Med. | — | Pirelli r. n.c. | 2450 |
| Brioschi | 830 | Pol. Edit. | 9995 |
| Buitoni | 8300 | Reggio Sele | 3420 |
| Buitoni r. | 2900 | Reggio Sele r. n.c. | 3050 |
| Buton | 3020 | Selmo | 10000 |
| Cementir | — | Selmo r. | 10050 |
| Cir | 3750 | Sirv Fin. | — |
| Cir r. | 3750 | Sasa | 1940 |
| Cir r. n.c. | 1900 | Sasa r. | 1000 |
| Cimeo | 3000 | Saipem | 10000 |
| Cimeo w. | 47 | Snia Bpd | 2900 |
| Cofiviaria | 2900 | Snia Bpd r. | 2900 |
| Eridania | 3600 | Snia Bpd r. n.c. | 1420 |
| Eridania r. n.c. | 2295 | Snia Fibre | — |
| Fernani | — | Snia Tecnopol | — |
| Fernani r. | — | Terme Acqui | 2200 |
| Fiat | 8872 | Tosi | — |
| Finaver | 1400 | Tripcovich | 3500 |
| Finarte | 2350 | Tripcovich r. | 4100 |
| Finrex | 1000 | **OSCILLAZIONI** | |
| Finrex r. | 800 | Aeritalia | 19990 |
| Fmc | 2980 | Bastogi | 336 |
| Ifil | 19300 | Cleverdi | 88900 |
| Mondi | 3025 | Ing. Mo Te | 8000 |
| Mondi r. n.c. | 1750 | Olivetti | 7900 |
| Mittel | 3050 | Ras | 38000 |
| Montedison | 1580 | Sai | 18700 |
| Montedison r. n.c. | 775 | | |

*Il presidente dell'Unione Industriale illustra i risultati di un'indagine*

# E AD ALESSANDRIA IMPRENDITORI OTTIMISTI PER L'EXPORT IL 13 PER CENTO IN PIU'

ALESSANDRIA — L'industria non demorde nonostante il clima di incertezza: così si afferma nell'indagine congiunturale svolta tra le aziende aderenti all'Unione Industriale e che riporta le previsioni degli industriali alessandrini per il trimestre ottobre-dicembre. Dice il presidente dell'Unione, Piergiacomo Guala: «*L'indagine mette in evidenza ancora parecchi dati positivi ma la situazione va inquadrata in un generale panorama politico-economico che ha non poche ombre. Così, ad esempio, si prevede il mantenimento della quantità degli ordini ma per mantenere importanti quote sui mercati esteri si è dovuto ridurre i prezzi, il conseguimento non corrisponde alla quantità del venduto gli utili, che non sono un lusso ma appaiono vitali per permettere quegli investimenti, specie in nuove tecnologie, indispensabili per assicurare la competitività*».

Le prospettive per l'industria provinciale, dopo un trimestre caratterizzato da segnali di rallentamento, tornano ad essere improntate a un marcato ottimismo. Buone le prospettive per l'estero, con un 13 per cento in più. Buone anche le prospettive per la produzione che per il 79 per cento delle aziende dovrebbe aumentare.

Per l'occupazione — mentre proseguono con successo i contratti di formazione-lavoro — le prospettive restano per la grande maggioranza delle aziende di non variazioni dei posti. Grosse tuttavia il numero degli industriali che prevedono incrementi occupazionali mentre parecchi segnalano difficoltà nel reperire dipendenti specializzati.

Continua a diminuire la cassa integrazione, soltanto il 18 per cento delle aziende pensa di doverne fare ricorso.

e. e.

*Un accordo fra la Banca Popolare di Lodi e l'amministrazione di Alessandria*

# «SEI DINAMICO E VUOI APRIRE UNA DITTA?» LA BANCA E IL COMUNE TI DANNO UNA MANO

ALESSANDRIA — L'amministrazione comunale ha raggiunto un accordo con la Banca Popolare di Lodi in base al quale i giovani aspiranti imprenditori con molta iniziativa ma pochi mezzi possono avere finanziamenti per le loro aziende a condizioni di favore. Basta avere un'età fra i 18 e i 29 anni e l'intenzione di intraprendere da soli o in società un'attività innovativa in un settore produttivo, edilizio, pubblicitario, riciclaggio rifiuti, allestimento di manifestazioni e fiere.

Verrà data preferenza al terziario avanzato e alle prestazioni di servizi alle imprese, persone,famiglie, comunità.

La banca mette a disposizioni finanziamenti per un importo massimo di 30 milioni fino a 48 mesi al tasso annuo dell'8,50 per cento mentre il Comune interviene con un contributo fisso di due punti abbassando il tasso al 6,50 per cento sugli interessi relativi al primo anno del piano di rimborso.

L'iniziativa colma una lacuna negli investimenti effettuati in questi anni dal Comune a favore dell'occupazione e completa gli interventi statali a favore dei contratti di formazione, incoraggiando la nascita di nuove attività economiche. L'operazione dovrebbe avviare un movimento di capitali di oltre mezzo miliardo e contribuire in particolar modo a incrementare in modo significativo l'imprenditorialità giovanile.

a. b.

*I poligrafici*

# TUTTOSPORT OGGI SCIOPERO

TORINO — Il quotidiano sportivo «*Tuttosport*» di Torino oggi non è in edicola: uno sciopero di 8 ore ieri ne ha impedito l'uscita. Altre due ore di astensione dal lavoro sono state confermate per venerdì prossimo. Il personale poligrafico è in agitazione da quando la società tipografica che stampa il quotidiano, la «*Seri*», controllata dallo stampatore Alberto Caprotti, ha deciso di trasferire a Milano l'attività di stampa del giornale e in altre sedi torinesi la redazione e gli uffici. Questi cambiamenti comporterebbero anche una riduzione del numero, circa 100 unità, dei lavoratori poligrafici: la «*Seri*» sostiene di non poter far fronte ai costi di ristrutturazione dello stabilimento dove si stampa «*Tuttosport*», dichiarato inagibile.

*Cisl e tassa salute*

# «REGALO AGLI AUTONOMI»

BOLOGNA — «*Con lo scudo sulla tassa salute il governo ha fatto un grosso regalo ai lavoratori autonomi, ma adesso non può esimersi dal ridurre il contributo malattia anche per i lavoratori dipendenti*». Lo ha detto ieri Eraldo Crea, segretario generale aggiunto della Cisl, intervenuto al consiglio del sindacato a Bologna.

Crea si è occupato del confronto con il ministro del Lavoro Formica su questioni di politica del lavoro, sostenendo che il dialogo è deludente «*anche per l'insistenza di Formica nel voler costituire un fondo per l'occupazione con i fondi Gescal, senza chiarirne gli obiettivi e le modalità*». A proposito della legge finanziaria ha affermato che «*bisogna andare contro la logica congiunturalistica della legge*».

# SPUMANTE PRONTO A ENTRARE IN BORSA? GLI ADDETTI AI LAVORI: «NO», «SI'», «MA»

ASTI — Intervistato dall'«International Herald Tribune», uno dei più diffusi «magazines» americani, Gregorio Rossi di Montelera, presidente della «Martini & Rossi» ha escluso, per il momento, la possibilità di un ingresso in Borsa della sua azienda.

«*Preferiamo restare indifferenti a questo tipo di impegno, perché fortunatamente ci siamo finora sviluppati a sufficienza senza l'intervento di capitali esterni. Certo, per quanto riguarda il comparto moscato e spumante si potrebbero essere buone possibilità di una loro quotazione*» ha precisato l'industriale torinese, confermando una naturale «prudenza» del mondo imprenditoriale piemontese nei confronti di investimenti di tipo aleatorio quali la Borsa.

Eppure l'eventualità che il pregiato «Asti» o qualche altro spumante italiano possa calcare in futuro le scene dei principali mercati borsistici e finanziari non viene esclusa, in linea di principio.

«*Semplicemente, per ora, non ne sentiamo il bisogno, in futuro si vedrà*» ha ribadito Rossi di Montelera.

L'azienda vinicola torinese, una delle principali ditte produttrici ed esportatrici di spumante, fra imbottigliato quest'anno qualcosa come 17 milioni di bottiglie del pregiato «Asti» destinato ai mercati di mezzo mondo, con un incremento consistente rispetto all'86. Una conferma dello stato di salute di cui gode l'intero comparto.

«*Stiamo vivendo sicuramente una fase di crescita. Nei primi nove mesi dell'87, rispetto all'analogo periodo dell'anno scorso, sono state prodotte 6,9 milioni di bottiglie in più (da 36 a 43 milioni). In Italia le vendite hanno già superato i 9 milioni di pezzi e all'estero si è tornati a più di 34 milioni. Entro l'anno puntiamo a superare il record dell'85 di 70 milioni di bottiglie vendute*» ha sottolineato Romano Rosazza, del «Consorzio dell'Asti Spumante», che riunisce gran parte delle aziende produttrici.

Ma la Borsa? Ha risposto Rossa: «*Per noi neanche a parlarne. Il nostro è un semplice consorzio, un'associazione di tipo morale se vogliamo, che non può quindi svolgere un'attività commerciale diretta. Certo, se qualche azienda tentasse di quotare il moscato a Milano o Londra o Wall Street qualche beneficio, sul piano dell'immagine, potrebbe derivarne. Ma sarebbe soltanto pubblicità e forse neppure troppa*».

In un momento come quello attuale in cui le Borse vacillano e l'economia si surriscalda, forse un'operazione di investimento borsistico per il moscato, non sembra ancora propizia.

Ma c'è chi si dichiara pronto a questa eventualità. Franco Ziliani, delegato della «Guido Berlucchi», azienda bresciana produttrice dello spumante Franciacorta, ha dichiarato: «*La nostra produzione, che si consolida di anno in anno e che migliora invecchiando potrebbe rappresentare un investimento ideale che garantisce i risparmiatori. Per ora parlare di Borsa è ancora un po' prematuro, anche se dall'anno prossimo inizieremo a certificare i bilanci*».

Che sia questo il primo concreto passo verso un ingresso diretto degli «spumantieri» sui roventi mercati finanziari? Se così fosse le quotazioni del «titolo» moscato rischierebbero davvero di salire alle stelle.

Questo anche tenendo conto del fatto che grazie a sapienti campagne pubblicitarie, l'Asti spumante è diventato uno «status symbol». In America una bottiglia costa attualmente dodici dollari. Che potrebbero diventare molti di più, Wall Street permettendo.

**Franco Binello**

● **Inps** — Il risanamento finanziario dell'Inps è a portata di mano. L'istituto di previdenza potrebbe chiudere in pareggio i propri conti fin dall'anno prossimo purché lo Stato si assuma l'onere di spese assistenziali e non previdenziali (contratti di formazione-lavoro e prepensionamenti) attualmente sostenute dall'Inps. Lo ha detto intervenendo a un seminario della Fiom-Cgil sulla previdenza integrativa, il presidente dell'Inps Giacinto Militello.

# DIFENDIAMO IL VERDE SUL SERIO ECCO IL PIANO DEL MINISTERO DELL'AGRICOLTURA

Il ministero dell'Agricoltura ha predisposto un progetto di piano forestale che sarà sottoposto all'esame del Comitato interministeriale prezzi, al fine di salvaguardare ed ampliare la produzione di legno del nostro Paese. Malgrado l'attenzione per le foreste intese come bene naturale non fosse mai venuta a mancare, soltanto ultimamente si guarda alla produzione legnosa come ad uno specifico settore dell'economia, destando anche un certo interesse.

Il piano forestale si sviluppa su due linee d'azione: il miglioramento qualitativo dei boschi già esistenti e l'incremento dell'attività di rimboschimento delle terre ancora inutilizzate.

Si tratterebbe, quindi, di organizzare la produzione interna in vista di un contenimento delle importazioni legnose, attraverso una seria politica legislativa. Nelle zone d'intervento del progetto ministeriale rientra anche il verde urbano, spesso sempre più a repentaglio ed il più delle volte abbandonato nelle mani delle amministrazioni locali.

La manutenzione e lo sviluppo delle risorse boschive saranno affidati soprattutto ai privati, essendo il 60 per cento dei boschi italiani di proprietà privata, mentre, pur privilegiando il Mezzogiorno, si cercherà di raggiungere un maggior grado di uniformità degli incentivi sul territorio nazionale.

Inoltre sono previsti interventi di prevenzione e di assistenza in caso di calamità naturali, interventi a favore dell'assistenza tecnica ai silvicoltori privati, interventi a favore della ricerche scientifiche, ecc.

Ma il lato più curioso del piano forestale è rappresentato dall'introduzione di una «carta verde» per il controllo dell'affluenza di pubblico nei boschi: della validità di un mese, questa carta dovrebbe permettere l'accesso ai boschi privati di tutta Italia e la raccolta, nelle quantità previste, dei prodotti del sottobosco. L'iniziativa dell'Assoboschi non si ripromette certo di far fronte alle grosse spese di gestione dei boschi privati attraverso il pagamento del costo della tassera (che è previsto entro le mille e le cinquemila lire); ma almeno di esercitare un maggiore controllo e di sensibilizzare, ancora una volta, il turista.

La cifra del pedaggio, quindi, non vuole né favorire la pubblica amministrazione, né penalizzare il cittadino in vacanza, bensì verrà reimpiegata nella manutenzione, la pulizia, il miglioramento della viabilità di servizio dei boschi. La carta dovrebbe offrire inoltre una forma assicurativa per i rischi che eventualmente si potrebbero correre con la permanenza nei boschi stessi.

Una buona iniziativa che potrebbe favorire il nostro turismo; e richiamare la nostra attenzione sulla salvaguardia della natura, una volta tanto non attraverso dibattiti o tavole rotonde, ma attraverso concreti ed evidenti impegni nei confronti delle nostre risorse silvicole nazionali.

**Gianni Sternello**

CONFEDERAZIONE NAZIONALE ARTIGIANATO

**IL PARLAMENTO STA APPROVANDO LA FINANZIARIA GLI ARTIGIANI VOGLIONO MODIFICARLA E CHIEDONO:**

- Il superamento degli squilibri oggi esistenti nel paese indirizzando le risorse verso i settori produttivi.
- Un freno al debito pubblico e alla ripresa dell'inflazione.
- Il riordino del sistema pensionistico con l'immediato stralcio della gestione artigiani e commercianti.
- La riduzione ulteriore della tassa sulla salute per il 1987 e il 1988.

**A tal fine gli artigiani rinviano il pagamento della II rata in scadenza al 25 ottobre, pagando unicamente la prima rata scaduta il 25 luglio (entro il 31 ottobre).**

- Un aumento delle risorse stanziate per l'artigianato accogliendo le nostre proposte.

Per dare più forza a queste proposte partecipate alle assemblee indette dalla CNA per:

**VENERDI 30 OTTOBRE alle ore 21**
nelle sedi sotto indicate

| | |
|---|---|
| CNA - Centro | ORATORIO SANTA GIULIA - Via C. Balbo, 18 - Torino |
| CNA - Via Pergolesi | CNA - Via Pergolesi, 3 - Torino |
| CNA - Via Nizza | CENTRO D'incontro - Via Cherasco, 10 - Torino |
| CNA - Pinerolo | CENTRO Sociale Anziani - Via Dei Rochis, 3 - Pinerolo |
| CNA - Ivrea | Sala Santa Marta - Piazza Santa Marta - Ivrea |
| CNA - C. Fossati | Sede Quartiere - Via Monte Ortigara, 95 - Torino |
| CNA - Chieri | Park Hotel - V.le Fasano, 34 - Chieri |
| CNA - Susa | Sala Consigliare - Via Palazzo di Città - Susa |
| CNA - Grugliasco | Via XX Settembre 1/3 - Grugliasco |
| CNA - Settimo | Ristorante dell'Angelo - Via Italia, 47 - Settimo |
| CNA - P.zza Manno | CNA - Piazza Manno, 18 - Torino |
| CNA - C.so Orbassano | Sala Quartiere 2 - Via Filadelfia, 205 - Torino |
| CNA - Ciriè | Palazzo Comunale - Via Martiri della Libertà - Ciriè |
| CNA - Chivasso | Teatrino Comunale Palazzo Comunale - Via Torino, 68 - Chivasso |
| CNA - Rivoli | Sala Consigliare Comune di Rivoli - Via Capra, 27 - Rivoli |
| CNA - Moncalieri | Hotel La Darsena - Strada Torino, 29 - Moncalieri |

Per informazioni telefonare alla sede CNA - Via Avellino, 6 - Tel. 481604/4730633 oppure alle sedi decentrate.

A mezzogiorno il vertice di governo convocato da Goria

# SCIOPERI, PER LA LEGGE TEMPI LUNGHI

## Ogni ministro ha una «sua» proposta, difficile trovare l'accordo

ROMA — «*Definire una linea comune e decidere le iniziative da adottare*», questo l'arduo compito assegnato da Goria al vertice governativo che a mezzogiorno prende a discutere della legge per regolamentare lo sciopero. Ma al di là dei «cosi non si può andare avanti» e dei «ci vuole una soluzione», il governo non è in grado né di definire una linea comune, né tanto meno di adottare iniziative. Così la patata bollente viene spedita ai tempi lunghi del Parlamento, e la vera attesa si sposta ai ministeri del Lavoro e dei Trasporti, nella speranza che le trattative non stop concludano felicemente le vertenze che hanno paralizzato aerei e treni.

Al vertice ristretto dei ministri interessati alla delicata questione, il presidente del Consiglio ha presentato la cartellina con i diversi pareri espressi da ogni titolare di governo, ma la sintesi è praticamente impossibile. Se tutti infatti denunciano l'inefficacia della disciplina attuale basata sui codici di autoregolamentazione, le divaricazioni si aprono a ventaglio quando si tratta di proporre le soluzioni. Per un ministro Vizzini che chiede senza mezzi termini una legge che disciplini persino i cortei e i picchetti, c'è un ministro Mannino che suggerisce un intervento in tre tempi: prima un'istruttoria approfondita, poi un'incentivata trattativa sindacale, quindi un dibattito parlamentare. Per un ministro Zanone che prudentemente consiglia di dare sanzione giuridica ai codici di autoregolamentazione, c'è un ministro Formica che ancor più semplicemente chiede al governo di dichiararsi disponibile a discutere le proposte che giacciono in Parlamento. E così via, ogni ministro una posizione diversa.

Dunque nessun testo di legge da approvarsi in Consiglio dei ministri, e nessun decreto per rendere efficace e garantista la precettazione. Il governo non ha una linea comune su questo problema, e il portavoce di Palazzo Chigi per parare le critiche ricorda che nel programma sul quale Goria ha ottenuto investitura e fiducia, l'argomento non era nemmeno menzionato. Un vertice a cinque della maggioranza per affrontare l'emergenza, come propongono i liberali? «*Ma se i cinque segretari non riescono a guardarsi in faccia tutti insieme da mesi prima delle elezioni anticipate*», è la risposta. E poi, come si può pretendere che trenta ministri di cinque partiti trovino l'accordo su un problema che è esploso da meno di un mese, quando persino Ogil, Cisl e Uil hanno posizioni diverse e litigano tra di loro?

Insomma, i tempi brevi non si addicono alla regolamentazione per legge del diritto di sciopero, almeno sino a quando il movimento sindacale non avrà trovato una proposta unitaria; e per ora, il massimo che Cgil e Cisl mostrano disposti ad accettare è il referendum sui codici di autoregolamentazione da inserire nei contratti collettivi di lavoro.

Così, oltretutto per non correre il rischio di risvegliare i fantasmi di San Valentino, l'unica iniziativa possibile al governo è quella di sollecitare il Parlamento, che notoriamente non è la sede eccellente di decisioni rapide. Ma in Senato c'è la proposta di legge Giugni, che ripesca in quei cassetti già della scorsa legislatura, ma che porta come seconda firma quella del ministro di Grazia e giustizia Vassalli, pur se allora semplice senatore. Il binomio Giugni-Vassalli gode di ampio prestigio e rispetto anche nei sindacati e nell'opposizione di sinistra, e dunque è questa l'unica strada percorribile: si confrontino in Parlamento le forze politiche, le commissioni competenti ascoltino le parti sociali, che il governo garantisce la sua «disponibilità».

Così, mentre i ministri parlano, il vertice delle Ferrovie tratta con le delegazioni confederali (gonfie di rappresentanti della base) per dare soddisfazione alle richieste dei macchinisti, dei capitreno e di ogni altra categoria ferroviaria. E al ministero del Lavoro parte in serata la trattativa ad oltranza per la vertenza Alitalia.

**Gianni Pennacchi**

Nino Formica

### ELEZIONI BROGLI, INCHIESTA

TARANTO — Il sostituto procuratore della Repubblica presso il tribunale di Taranto ha disposto il sequestro dei pieghi riguardanti 27 sezioni elettorali di Taranto contenenti schede e verbali delle elezioni politiche del giugno scorso. Il sequestro è in relazione ad un ricorso presentato alla giunta per le elezioni da Luigi Mammì, primo dei non eletti in nella circoscrizione Brindisi-Lecce-Taranto.

*A nessuno piace l'idea del ministro delle Poste*

## MAMMI': «VIA LA PUBBLICITA' DA TV 3» ED E' SUBITO UN CORO DI PROTESTE

ROMA — Il ministro delle Poste Mammì lancia un'idea: «*Togliamo gli spot pubblicitari da Rai 3*». Ed è subito guerra. Il progetto di Mammì non piace a nessuno e le motivazioni che respingono questa ipotesi sono molte e di varia natura.

Una fra tutte: se Rai 3 venisse privata degli spot ed assumesse il ruolo di tv «pura», cioè non commerciale, alla lunga potrebbe diventare l'unica vera televisione del servizio pubblico, sul tipo di quello che è la Bbc negli Usa. E un giorno Rai 1 e Rai 2, in quanto reti commerciali, potrebbero essere addirittura vendute e privatizzate.

Oscar Mammì

Ieri si è svolta una «*conferenza di organizzazione dei lavoratori Rai*» indetta dalla Cgil, durante la quale si è discusso del progetto Mammì. L'idea di una tv così ridimensionata non ha trovato proseliti. «*Se deve diventare un'altra cosa* — ha detto il segretario due della Cgil, Ottaviano Del Turco — *allora preferisco le reti di Berlusconi...*».

Reazioni anche in casa democristiana. Dice Mauro Bubbico: «*Forse Mammì, come tutti i nuovi ministri, ha il gusto di inventare e di cambiare. Ma stia attento: qui c'è poco da scherzare*».

Oggi o domani Bubbico porterà la questione davanti a Goria ed ai ministri democristiani: «*Questo provvedimento* — annuncia minaccioso — *non può assolutamente passare*».

Più diplomatico Enrico Manca, presidente della Rai: «*E' un'idea che non mi convince*». E aggiunge che non si può sottrarre pubblicità ad una rete televisiva come Rai 3, una rete che sta crescendo. Sarebbe, secondo Manca, un fatto a dir poco limitativo.

*«Natta accetta "Tango" ma non il confronto»*

## CACCIARI: «QUESTO PCI E' UN COLABRODO SCAPPANO TUTTI DA TUTTE LE PARTI...»

ROMA — Il malessere che serpeggia nelle file del partito comunista italiano (i Cobas, gli stessi referendum) trova indiretta conferma in un'intervista che uno dei massimi esponente dell'intelligenza di sinistra, il filosofo Massimo Cacciari, un *enfant prodige* del pci, ha rilasciato al Corriere della Sera.

Si parla della situazione del pc in Veneto, ma la fotografia alla scatta Cacciari è facilmente trasferibile sul piano nazionale. «*Altro che malessere* — sentenzia l'ex deputato comunista — *questa è una crisi verticale. Non ci sono fughe a destra o a sinistra. Qui il pci appare come un colabrodo, con fughe da tutte le parti. E mi voglio buttare in una facile profezia. Secondo me fra un po' qualcuno comincerà ad andarsene perché capirà che il partito comunista, almeno qui in Veneto, non conta più, non ha più potere. E allora sarà la fine*».

Episodi emblematici di un certo malessere sono accaduti a Vicenza ed a Padova. Che cosa succede? «*Succede* — dice Cacciari — *che Natta accetta la sfida sul Tango ma il confronto vero no. Mentre il 'no' di Padova al referendum sui giudici è un 'no' reazionario, una difesa ad oltranza dell'errore fatto negli anni di piombo quando il pc padovano si appiattì sulla linea di giudici come Calogero. Quindi non facciamo confusioni. Però c'è da chiedersi: perché tutti adesso? Perché si è toccato il fondo della pochezza dei quadri dirigenti, della pochezza delle analisi*».

Massimo Cacciari

r. i.

**Come impegnare bene il proprio denaro, senza impegnarsi troppo. A 3, 6 o 12 mesi.**

E' IN EDICOLA IL NUMERO DI NOVEMBRE

RUSCONI EDITORE

(Segue da pagina 4)

È mancato all'affetto dei suoi cari
**Armando Gozzelino**
Ricordandone la grandi doti morali lo annunciano, addolorati, la moglie **Ersilia**, il figlio **Paolo** con **Paola** e **Divide**, nipoti e parenti tutti. Funerali venerdì 30 ore 8,50 nella parrocchia San Pellegrino, corso Racconigi 29; partenza dall'Ospedale Maria Vittoria ore 8.
— Torino, 27 ottobre 1987.

I Colleghi tutti della Fidecram si stringono intorno al caro amico Paolo in questo momento di profondo dolore.

**Adriano Patrizia Sara Flavia** partecipano con affetto al dolore di Paolo

Dopo lunghe sofferenze con i conforti della fede è mancato
**Alberto Bocca**
Lo piangono la mamma **Elisa Della Betta**, la sorella **Cinzia** con **Piergiorgio** e la piccola **Elisabetta**, zii e parenti tutti. Un particolare grazie allo zio don Andrea Della Betta e all'infermiera Gian Domenico Rosario per le amorevoli cure. I funerali venerdì ore 8.30 parrocchia San Carlo.
— Torino, 29 ottobre 1987.

**Annamaria e Pierfilippo Rossi** e figli sono affettuosamente vicini a Elisa e Cinzia

**Condominii, Locatari e Amministrazione Condominiale sono Malinconi** e partecipano commossi al grave lutto.

Cristianamente è mancata
**Elvira Tonietta vedova Chiariglione**
anni 78
L'annunciano la figlia **Maria Teresa** con **Giovanna** e **Daniele**; **Mirella** con **Vanni**, **Massimo** e **Fabrizio**, parenti tutti. Funerali in Chialamberto giovedì 29 corrente ore 10,30 della parrocchia. La presente è partecipazione e ringraziamento.
— Chialamberto, 27 ottobre 1987.

Ringraziano la **Ella** carissima:
**Vittorio, Cecile** e figli
**Tino, Domenico** con **Laura** ed **Elda**
**Ernestina, Maria Cristina** e famiglia
**Silvio, Elena** e famiglia
**Giorgio, Graziella** e famiglia
**Gino, Mariuccia** e famiglia

È mancato ai suoi cari il
**cav. Michelangelo Macchiolo**
Addolorati ne danno il triste annuncio la moglie **Maddalena**, i figli **Ugo** con la moglie **Maria**, **Mirella** col marito **Aldo Cantarella**, i nipoti **Luca**, **Marco** e **Laura**, sorella, parenti tutti. La cara salma partirà dall'abitazione via Gianfrancesco Re 80 giovedì 29 corrente alle ore 13,30 per la parrocchia di Gonzo ove alle ore 15,00 si svolgeranno i funerali. Un particolare ringraziamento ai signori Claudio e Carmelinda per l'affettuosa assistenza prestata.
— Torino, 28 ottobre 1987.

Partecipano al dolore della famiglia per la scomparsa del signor
**Mario Ciari**
**Bruno Arlovani**
**3 B di Battaglio Giovanni**
**Ditta Cafieri**
**Ditta Di Mofietta & C.**
**Ditta Micelino**
**Ditta Navarra**
**Ditta Serpone**
**Fratelli Scoppelone**
**Marzo e Gianni Bruzzone**
— Torino, 28 ottobre 1987.

**Laura** e **Gianni Remondo** porgono sentite condoglianze al signor Angelo e famiglia.

Cristianamente è mancata
**Margherita Gamaro ved. Ottavia**
anziana FIAT
anni 84
La annunciano figlie, figli, generi, nuore, nipoti e parenti tutti. Funerali parrocchia Gassi. Per orario funerali telefonare 856.320.
— Torino, 29 ottobre 1987.

Ricordandola con tanto tanto amore annunciano la scomparsa di
**Angela Lanero ved. Sugliano**
il figlio **Sergio** con **Ida**, le cognate, i nipoti, i cugini e parenti tutti. Un particolare ringraziamento alla signorina Mariuccia Meneghini. La salma verrà benedetta nella camera mortuaria dell'ospedale civile di Alba alle ore 14 del 30 ottobre e proseguirà per Cortemilia ove avrà luogo il funerale alle ore 15,30 nella parrocchia di San Michele.
— Cortemilia, 26 ottobre 1987.

La famiglia **Benedetti** partecipano commossa al lutto che ha colpito la famiglia Sugliano per la scomparsa di
**Angela Lanero ved. Sugliano**
— Chieri, 28 ottobre 1987.

Il **Consiglio di Amministrazione**, i Collegi e le **Maestranze** della **Carrozzeria Chierese S.p.A.** prendono parte al lutto di Sergio Sugliano per la perdita della mamma
**Angela Lanero ved. Sugliano**
— Chieri, 28 ottobre 1987.

Prendono parte al dolore di Ida e Sergio gli amici **Wanda** e **Gino Brunello**, **Gina** e **Nando Terzolo**.

La famiglia **Carbone** e **Sugliano** sono affettuosamente vicine a Sergio e Ida nel ricordo della **MAMMA**.

Sono affettuosamente vicini a Sergio e Ida gli amici:
**Cinzia** e **Anna**
**Ezio** e **Luciana**
**Franco** e **Ornella**
**Giandario** e **Cecca**
**Gigi** e **Fiorenza**
**Mirko** e **Puzzi**
**Sergio Mardì** e **Cristina**

**Vito, Carla** e i piccoli **Aldo, Simonetta** sono vicini a Ida e Sergio.

**Cesare Bianconi** prende parte al lutto che ha colpito il rag. Sergio Sugliano per la perdita della madre signora
**Angela Lanero Sugliano**
— Milano, 29 ottobre 1987.

I **Condomini** e l'**Amministratore** del complesso «**Il Gli**» del centro residenziale «**La Fronda**» di Sumigliano Alba partecipano al dolore del signor Sergio Sugliano per la perdita della **MAMMA**.

**Giuliano Flora Carnazino**
**Ugo Elisa Pio**
**Arturo Tina Trevisan**
partecipano commossi al dolore della famiglia.

**Alessio Piolo** vicini a Sergio e Ida piangono la cara mamma **ANGELA**.

Sono affettuosamente vicini a Sergio e Ida **Gino Anna Arcelli** e nipote, **Rina Carena**.

**Angelo, Anna**, mamma partecipano al dolore di Sergio e Ida.

Gli **Amici del Gall Club «La Fronda»** prendono parte al dolore di Sergio e Ida.

È mancato
**Pino Lamendola**
L'annunciano la moglie **Gina** e i figli **Enrico** e **Salvatore**. Funerali venerdì 30 alle ore 14,30 alla parrocchia S. Domenico Savio (Torino).
— Chieri, 28 ottobre 1987.

Dopo una vita dedicata al lavoro, serenamente ci ha lasciati il buono generoso di
**Angelo Terzolo (Gino)**
Con infinita tristezza lo annunciano la moglie **Tina**, le sorelle, cognati, cognate, nipoti e parenti tutti. Un grazie particolare per le amorevoli cure alla signora Ida. Funerali a Torre giovedì 29, ore 15, dall'abitazione via Biella 9.
— Torre Canavese, 28 ottobre 1987.

L'**ARCPL** - **Lega** partecipa al dolore dell'amico e compagno Renzo Ciaiolo per la scomparsa della mamma signora
**Diana Margherita De Ambroggi in Ciaiolo**
— Torino, 28 ottobre 1987.

I Colleghi del CCPL sono vicini a Renzo per la scomparsa della madre
**Diana De Ambroggi ved. Ciaiolo**
— Torino, 28 ottobre 1987.

**Nina** ricorda il caro **PADRINO** e si associa al dolore della famiglia per la scomparsa del
**dott. Giovanni Biancotto**
— Torino, 29 ottobre 1987.

Il cavaliere **Giuseppe Barbieri** e la **Pubblimedia** partecipano commossi al grande lutto che ha colpito la famiglia per la scomparsa improvvisa di
**Alviano Panzera**
— Torino, 28 ottobre 1987.

**Paolo Pescarelli** partecipa al dolore di Carla per la morte improvvisa del suo amato fratello
**Alviano Panzera**
— Torino, 28 ottobre 1987.

## RINGRAZIAMENTI

I familiari del
**avv. Giuseppe Cirio**
commossi per il sentimento di affetto dimostrato al compianto scomparso ringraziano. Messe di trigesima lunedì 23 novembre ore 18,30 parrocchia Don Bosco.
— Asti, 29 ottobre 1987.

## ANNIVERSARI

1977 1987
**Lina De Leonardis**
La mamma, il marito, figli, nipote, la ricordano a quanti le vollero bene.

**cav. Raffaele Ferrari**
**Adalgisa Ferrari**
**prof. rag. Gigi Ferrari**
**cav. Corrado Ferrari**
maggiore degli Alpini ad Ivrea
A quanti serbano un pensiero di loro, il mio ringraziamento. **Nella.**
— Torino, 29 ottobre 1987.

L'**Associazione Fidas Piemonte** ricorda con affetto e commozione ai propri associati e alle cittadinanze i
**Donatori di sangue defunti**
Omaggio al corpo eretto nel Cimitero Generale di Torino Domenica 1° novembre ore 9.
— Torino, 29 ottobre 1987.

1986 26 ottobre 1987
**Armando Galdano**
Il tuo ricordo mi accompagna ogni giorno. **Maria Luisa.**

**Orario accettazione necrologie**
Sportelli **Salone LA STAMPA Via Roma, 80**
Ore 9-12,30; 15-18,30 Sabato 9-12,30
Sportelli **LA STAMPA Via Marenco, 32**
Tutti i giorni compreso il sabato
ore 8,30-12,30; 14-21.
Domenica dalle ore 18,30

# NELL'AUTO SOTTERRATA LO SCHELETRO DI UN BOSS

AGRIGENTO — Lo scheletro del capo mafia di Agrigento, Carmelo Salemi, di 55 anni, inghiottito dalla «lupara bianca» il 7 giugno del [illegible], è stato rinvenuto dai carabinieri nel bagagliaio di una Bmw seppellita a cinque metri di profondità. L'identificazione ufficiale, resa problematica da quel poco che rimane del corpo, non è ancora avvenuta: per gli investigatori, però, c'è [illegible] poco da dubitare. La vettura, azzurra metallizzata è quella del boss e a questo punto tutto lascia supporre che la vittima sia, appunto, Salemi che [illegible] scorso il tribunale di Agrigento condannò in contumacia a dieci anni di reclusione al termine del maxi-processo alle cosche mafiose dell'Agrigentino. Salemi fu riconosciuto colpevole di associazione per delinquere mafiosa.

I familiari, anche durante l'istruttoria, avevano ripetutamente negato di aver avuto il ben [illegible] minimo contatto con [illegible]: «*Ce l'hanno ucciso e pettato chissà dove*», avevano sostenuto in più di un'occasione. Quando scomparve, Salemi, che sulla carta faceva l'imprenditore edile ed il mediatore dei più svariati affari (conduceva una vita brillante con larghezza di mezzi) era uscito di casa per [illegible] un giro elettorale a sostegno del cognato, Settimo Catania, consigliere comunale della dc agrigentina e nuovamente candidato nelle «amministrative» che si [illegible] avolte il 14 giugno.

[illegible] allora Salemi era [illegible] aspettato a essere al [illegible] dell'organizzazione [illegible] del capoluogo e dell'intera provincia, primo referente di Cosa Nostra a Palermo e negli Usa insieme con l'ancora boss di Ribera, Carmelo Colletti [illegible] da un commando di «picciotti» decisi a tutto nel 1963.

Ieri dopo il rinvenimento si era sparsa voce che esso fosse stato reso possibile da una telefonata anonima ai carabinieri. La circostanza è stata però smentita dal comandante del gruppo carabinieri di Agrigento il quale ha detto: «*Non c'è stata alcuna telefonata anonima, né esiste in questa storia alcun pentito. La verità è che stavamo indagando da oltre sei mesi in questa direzione*». Il ritrovamento è avvenuto in contrada Fontane Fredde (nella zona c'è una sorgente dalla quale sgorga acqua gelida), tra Raffadali e Cattolica Eraclea. I militari dell'Arma, per le ricerche nella contrada impervia cui si accede soltanto percorrendo una scomoda pista sterrata, si sono avvalsi di [illegible] metal detector [illegible] quelli utilizzati normalmente [illegible] «tombaroli» che [illegible] ad individuare i reperti archeologici anche a molti metri di profondità.

Quando l'apparecchio ha [illegible] all'improvviso il segnale che sotto terra doveva esserci un oggetto metallico, è stata fatta entrare in [illegible] ruspa. Dopo circa mezz'ora [illegible] la scoperta della [illegible]. Il sostituto procuratore della Repubblica di Agrigento, Rosario Salvo, che [illegible] le indagini ha fatto aprire il bagagliaio ed è stato trovato lo scheletro con accanto una cintura. Probabilmente la vittima fu strangolata o «incaprettata» in [illegible] morire soffocata nel tentativo di liberarsi. Nel [illegible] c'erano i documenti [illegible] vettura e si è potuto quindi stabilire con facilità che era di Carmelo Salemi. A pochi metri, [illegible] sepolta, [illegible] dopo una Fiat [illegible] verde, [illegible] a [illegible] e sprovvista di documenti.

Sin dalle prime luci del giorno a Fontanefredde i militari dell'Arma hanno ripreso a scavare con lena, un po' in tutta la [illegible] facendo sondaggi. [illegible] che [illegible] esservi localizzato un cimitero della [illegible] nel quale potrebbero [illegible] seppellite altre vittime [illegible] «lupara bianca» la cui [illegible] a morte era stata decretata «dall'alto» cioè dai capi della mafia.

**Antonio Ravida**

## *Gli indizi portano ad [illegible] drogato [illegible] bruto*

# SANREMO, UN SUPERTESTIMONE SA CHI HA ASSASSINATO MONICA

Sanremo. Monica Bombardieri, la ventenne accoltellata

Sanremo. La [illegible] di [illegible] Romolo dove è avvenuto il [illegible] (Foto Gatti)

**SANREMO** — Polizia e carabinieri [illegible] un pugnale da [illegible]. [illegible] l'arma a doppia lama, [illegible] sta, di oltre quindici [illegible] tri di lunghezza, che ha [illegible] cato il cuore [illegible] giovane [illegible] nica Bombardieri. Ieri [illegible] battuta a tappeto nella zona di strada [illegible] Romolo, dove la ragazza è stata uccisa. Ma un autentico diluvio che si è abbattuto sulla città, ha impedito [illegible] forse dell'ordine di dare il via all'operazione. «*E' stata soltanto rinviata*», spiegano in commissariato.

I carabinieri, [illegible] loro, [illegible] un supertestimone. «*Ha [illegible] l'assassino fuggire*», spiega il capitano Gian Paolo Radice. E [illegible]: «*La descrizione [illegible] è stata fornita è precisa, minuziosa. Sappiamo che è un giovane, [illegible] sciamo alcune, caratteristiche somatiche. Quasi una foto del viso. Ora aspettiamo che [illegible] tradisca, [illegible] commetta un passo falso*».

[illegible] pugnale e la descrizione, [illegible] dettagliata, fornita [illegible] supertestimone, sono per ora [illegible] unici elementi in possesso degli investigatori che da 48 ore [illegible] scatenati [illegible] ricerca [illegible] feroce [illegible] sino. C'è anche un diario: custode [illegible] segreti [illegible] una ragazza di vent'anni. E' stato sequestrato. Fra [illegible] righe gli investigatori cercano [illegible] risposta al [illegible] Sanremo.

Monica [illegible] al suo diario [illegible] i momenti importanti della sua vita. Momenti di gioia, altri più amari, speranze, delusioni. Scriveva sul [illegible] e [illegible] confidava con la madre Antonietta. [illegible] raccontava *tutto*», ha detto fra le lacrime.

Le indagini puntano in due direzioni: una vicenda sentimentale tormentata, della quale Monica non aveva mai parlato con nessuno (ma è molto improbabile) e il [illegible]. [illegible] viene esclusa neppure la pista del drogato in crisi di astinenza: le ha chiesto dei quattrini. Lei gli ha risposto [illegible] male modo. Lui l'ha colpita con due coltellate, una superficiale, l'altra in profondità, diretta al cuore. Ma perché ucciderla? Spiega [illegible] siente sociale: «*I drogati, [illegible] solito, non reagiscono in quel modo*».

E' un giallo in piena regola, [illegible] quei delitti che si riescono a scoprire soltanto quando l'assassino [illegible] il classico [illegible] falso. E carabinieri e polizia aspettano questo momento. «*E' giovane, probabilmente incensurato, il rimorso, la paura, prima o poi lo tradiranno*».

E [illegible] pazzo? Un [illegible] psicopatico? O un insospettabile vicino [illegible] di [illegible] dalla doppia [illegible] personalità, tipo doctor Jekyll e mister Hyde? «*Tutto è probabile*», ammettano in procura.

L'indagine è stata [illegible] al sostituto procuratore della Repubblica [illegible] Rocco Blaiotta. Ha già interrogato alcune persone. Attende i rapporti di carabinieri e polizia. Intanto, in mattinata, nella [illegible] mortuario del cimitero è [illegible] effettuata l'autopsia sul corpo della [illegible] giovane. L'esame necroscopico ha confermato la diagnosi del medico legale che aveva visto per primo [illegible] salma: la coltellata le ha spaccato il [illegible] provocando un'emorragia inarrestabile. Il corpo di Monica è stato esaminato minuziosamente. «*Inutile seguirlo: [illegible] la presenza di qualche buco. Se fosse stata [illegible] drogata, [illegible] trovato il bandolo [illegible] matassa*», dicono gli inquirenti. Ma Monica non [illegible] drogava e tracce di «buchi» [illegible] ne sono state trovate.

«*Mia figlia si confidava con [illegible] me, mi diceva tutto*», ripete con [illegible] forza della disperazione [illegible] la [illegible].

Dopo il delitto è stato fermato [illegible] l'ex fidanzato, Giuseppino, [illegible] anni, [illegible] Taggia (di cognome non è [illegible] rivelato). La loro [illegible] stata [illegible] relazione breve [illegible] tormentata. Lei lo aveva lasciato. Lui poteva essere [illegible]. Lo hanno interrogato per ore prima [illegible] commissariato, poi nella caserma dei carabinieri. E' stato torchiato. Ha fornito un alibi incrollabile: [illegible] al bar [illegible] gli amici. Lo hanno visto decine di persone. Tutti attendibili. Dunque l'assassino va ricercato in altri ambienti. E l'indagine si [illegible] sempre più difficile. Intanto nella zona alta della città [illegible] paura è palpabile. Di [illegible] le ragazze [illegible] [illegible] casa. Nessuno pronuncia la parola «mostro» ma la sua presenza quasi la si respira.

**Gian Piero Moretti**

# OSPEDALETTI SEQUESTRATE LE SETTE AMBULANZE CROCE VERDE

OSPEDALETTI — *Improvviso blitz [illegible] rabinieri [illegible] [illegible] Ospedaletti. Per ordine della Procura della Repubblica di Sanremo sono state sequestrate le sette autoambulanze in dotazione e tutta [illegible] documentazione relativa [illegible] gestione degli anni 1986 e 1987.*

[illegible] di perquisizione, *firmato [illegible] procuratore capo, dott. [illegible] Testa, [illegible] ipotizza il reato di truffa ai danni dell'Unità Sanitaria Locale numero 2 Sanremese, l'en- [illegible] [illegible] quale la Croce Verde si era convenzionata [illegible] per la gestione di uno dei due poli della Guardia Medica ed il trasporto degli ammalati.*

*[illegible] ora non sarebbero state [illegible] [illegible] nicazioni giudiziarie. L'inchiesta, alle primissime battute, è coperta da uno stretto riserbo. Dalla caserma dei carabinieri e dagli uffici della Procura della Repubblica sono filtrate soltanto pochissime [illegible]: pare che [illegible] bulanze [illegible] state [illegible] questrate perché non sottoposte al collaudo e che l'indagine sulla presunta truffa sia legata a chilometraggio gonfiato, [illegible] viaggi fantasma e all'uso personale, da parte dei militi volontari, delle automobili di servizio.*

*Con [illegible] sequestro dei mezzi, [illegible] fatto la sede della Croce [illegible] ha cessato ogni attività. Il servizio di Guardia [illegible] dica, ieri sera, è [illegible] svolto dalla «Croce Verde» [illegible] Arma di Taggia. Ma soltanto in via straordinaria e per una sola sera.*

*Per [illegible] trasporto dei [illegible] l'Usl dovrà rivolgersi alla Croce Rossa di Sanremo [illegible] alla pubblica assistenza di Arma di Taggia, mentre per il pronto intervento in caso di incidenti o trasporti di infermi interverranno gli enti [illegible] pubblica assistenza più vicini: Bordighera o Sanremo.*

**g. p. m.**

## Il capitano, irlandese, della [illegible] carica di armi

# CONDANNATO, MA E' GIA' LIBERO

## Il cargo «bloccato» [illegible] porto [illegible] Savona

SAVONA — [illegible] il comandante della Fathulkhair. Il cargo, sequestrato nel porto di Savona con [illegible] arsenale a bordo, da [illegible] ha lasciato il carcere [illegible] [illegible] a Genova [illegible] la condanna a quattro [illegible] di [illegible] infittiagli [illegible] tribunale di Savona per «importazione in transito [illegible] ingente quantitativo di materiale bellico»: le [illegible] [illegible] di fucili mitragliatori, pezzi di ricambio e sistemi sofisticati [illegible] puntamento sequestrati [illegible] Guardia di Finanza due settimane [illegible] sono. I [illegible] infatti hanno [illegible] la [illegible] berta provvisoria all'ufficiale a condizione che non lasci Savona. Non solo: John Scallan dovrà comunicare subito [illegible] del nuovo domicilio [illegible] figure alla [illegible] Finanza, [illegible] è stato demandato il compito di impedirgli che si allontani. Le armi e il [illegible] bellico, imbarcati nei porti di Anversa e Liverpool, sono stati [illegible] finalmente: il cargo resta sotto sequestro e l'equipaggio libero [illegible] tornarsene a casa. Ai 23 marinai indiani e ai 17 ufficiali, tutti di nazionalità mediorientale ad eccezione dell'inglese James Robert Murdy, il vice comandante, è stato restituito il passaporto.

Con la sentenza di ieri si chiude soltanto il primo capitolo di questa vicenda «che si inquadra — ha detto il rappresentante della pubblica accusa Tiziana Parenti — in uno [illegible] politico molto complesso ma che non deve riguardare la [illegible] [illegible] compito è di far rispettare [illegible] le leggi dello Stato e tutelare la sicurezza dei cittadini».

Le accuse che hanno portato alla [illegible] del [illegible] Scallan, [illegible] [illegible] e [illegible] ai legali rappresentanti della compagnia armatrice [illegible] [illegible] Qatar, la «Uni- [illegible] Shipping Company», l'emiro kuwaitiano Ibrhaim Makki Al Ibrhaim, della sua filiale di Londra, con [illegible] in «Challenger Hou-

John Scallan [illegible] la figlia Stephany e [illegible] moglie Patricia

[illegible] di Adler Street (non è [illegible] ancora identificato) e della Interarca, [illegible] Genova, Luigi Negri, che cura [illegible] intes- [illegible] della società costituita da un pool di Emirati del Golfo, [illegible] Saudita e dall'Iraq, proprietaria della Fathulkhair. Fino a pochi giorni or sono [illegible] codificate soltanto in comunicazioni giudiziarie. Ora sono inserite nello stesso capo [illegible] imputazione contestato al [illegible] dante del cargo. Sono già oggetto di un'altra inchiesta.

Alla lettura della [illegible] pomeriggio di ieri, John [illegible] ha commentato: «L'importante per ora è di lasciare il [illegible]. E' [illegible] considerazione condivisa dalla moglie, Patrizia, e dalla figlia, Stephanie, inizialmente sconvolte dagli anni di carcere inflitti al congiunto. Si sono poi riprese ed hanno accennato ad un [illegible] quando hanno capito che il [illegible] mandante avrebbe lasciato subito il carcere. Il comandante [illegible] Fathulkhair ha respinto [illegible] addebito [illegible] stante le prove, anche documentari, a suo carico, portate dall'accusa. Le armi [illegible] altro materiale [illegible] erano state caricate ad Anversa e Liverpool, dei pezzi di ricambio issati a bordo nel porto belga si trova traccia in un broglaccio reperito a bordo. Non un [illegible]o, invece, per i fucili mitragliatori imbarcati a Liverpool nonostante che il comandante [illegible] fosse [illegible] informato che «parte di [illegible] teriale bellico [illegible] stipato in [illegible] [illegible] containers caricati». Durante l'operazione [illegible] imbarco, una motonave tranisana [illegible] attraccata [illegible] una banchina del porto inglese e questa [illegible] potrebbe spiegare [illegible] [illegible] di tanti misteri del viaggio e del sequestro della Fathulkhair.

Per entrambe le partite [illegible] armi mancava l'autorizzazione del ministero dell'Interno, necessario per la [illegible] introduzione nelle acque territoriali [illegible] italiane.

**Bruno [illegible]**

# MEDAGLIA DI BRONZO ALLE AZZURRE AI CAMPIONATI MONDIALI DI BRIDGE

GIAMAICA — Si sono appena chiusi in Giamaica i C[illegible]i mondiali a squadre [illegible] bridge con il duplice [illegible]esso Usa, tanto nell'Open, la Bermuda Bowl, quanto nella gara ladies, la Venice Cup.

Ai mondiali, che si svolgono ogni due anni, sono semifinalisti [illegible] le nazionali vincitrici delle [illegible] europea e nordamericana, [illegible] formazioni, designate [illegible] dai rispettivi campionati continentali, di- [illegible], invece, un round robin di [illegible] all'italiana.

Questo meccanismo ha accoppiato in semifinale nella Bermuda Bowl [illegible] i e Taipei, Gran Bretagna accanto a Svezia.

[illegible] finale [illegible] Stati Uniti e la Gran Bretagna ha visto poi il netto successo americano per 354 a 290 victory points. Alla Svezia è toccato accontentarsi del bronzo.

La vittoria statunitense è la conferma di una scuola e di una tradizione che soltanto il favoloso «Blue Team» negli Anni 60-70 aveva sottomesso: ai primi che gli Usa potrebbero allineare oggi almeno cinque formazioni in grado di aggiudicarsi il primato mondiale ogni volta!

Per la Gran Bretagna è invece un ritorno abbastanza sorprendente [illegible] vertici dei valori [illegible] che peraltro sancisce la [illegible] generale [illegible] bridge del vecchio Continente, visto che [illegible] ha [illegible] a [illegible] la squadra dell'Union Jack. [illegible] qui invertito l'ordine dei recenti Europei di Brighton. Semifinali della Venice Cup: Usa I-Usa II e Francia-Italia con vittoria di stretta misura di Usa II sulla Francia in finale: 239 a 212.

Il terzo posto delle italiane (nettissimo su Usa I: 172 a 110) è il suggello d'una splendida stagione del bridge femminile azzurro, dopo il secondo posto agli Europei, ed un ulteriore [illegible] della continuità delle nostre ad altissimo livello, pur in questi [illegible] difficili gestiti all'[illegible] del rinnovamento.

Onore dunque a Bianchi-Valenti, Capodanno-D'An- [illegible] e Olivieri-Gianardi che hanno confortato il loro indiscusso talento con l'assiduità dell'impegno e grande dedizione. Che sia il benvenuto un poco di ottimismo nell'ambiente federale alla vigilia delle Olimpiadi [illegible] Venezia dell'ottobre '88, dove [illegible] speranze generali sono di completare un sicuro successo organizzativo con risultati agonistici [illegible] dignitosi per [illegible] le [illegible] azzurre.

**Carlo Grignani**

MEDIMA DUO

*In vendita presso i seguenti negozi [illegible] Torino*

**BALUS s.n.c. di BARBERO E. [illegible] C.**
[illegible] 34
**ORTOPEDIA SAN DONATO di BONFANTI**
Via SAN DONATO 6
**SANITAS di DERIU EMANUELE s.n.c. [illegible] C.**
Via CONSOLATA 11
**ORTOPEDIA LENTI FRANCESCA**
Via [illegible] 20
**A.C.S. s.n.c. di MONTIS & C.**
Corso ROSSELLI 82
**SANART SANITARI s.n.c.**
Via [illegible] SETTEMBRE 75
**VIALIS [illegible] PIACIBELLO R. [illegible] C.**
Piazza VILLARI 2
**ORTOPEDIA VIALIS**
[illegible] FREJUS 104
**VIGLIANCO GRAZIELLA**
Via B. LUINI [illegible]
**ORTOPEDIA VAUDAGNOTTO s.n.c.**
Via G. GIOLITTI 7/bis
[illegible] [illegible] GIOVANNA
Via P. BAIARDI 197A

INFORMITALIA
ISTITUTO NAZIONALE [illegible]
*CONTROLLI - INDAGINI - INFEDELTA'*
*ESITO ASSICURATO*
**Corso Vittorio Emanuele II, 107 - Torino**
**Tel. 511.024 - 538.682**

# SE VUOI PARLARE D'AFFARI CON GLI AMERICANI, SCEGLI UN POSTO COMODO.

Costruire un rapporto di reciproca fiducia. Chi è in affari sa che non è cosa da poco. Impegna tempo ed energie. Tutti dedicati a farsi conoscere e conoscere l'interlocutore. A volte, poi, ci sono di mezzo migliaia di chilometri. Ma è una distanza che si può colmare subito con una telefonata. E' un gesto diretto e personale. Un gesto reso possibile dal lavoro congiunto di Italcable* e AT&T, leader mondiali nelle telecomunicazioni. Telefona in America. Il business è in linea.
**PER ALZARE I PROFITTI, ALZA IL TELEFONO.**

AT&T | *Italcable


# ECONOMICI

## 7 Offerte lavoro e impiego

### impiegati

**IMPORTANTE** agenzia assicurativa cerca collaboratori preferibilmente automuniti anche non esperti purchè desiderosi inserirsi in Direzioni privilegiate stabilmente di sicura guardia assistenza tecnico commerciale, fondi di lavoro organizzati, minimo mensile garantito, premi produzione. Scrivere «Pubblicom284 397 — 10100 Torino».

**INDUSTRIA** plastica cerca urgentemente ragazza diploma ragioneria per ufficio acquisti. Richiesta disponibilità trasferimento. Inviare curriculum dettagliato a: Publicompass 284 — 10100 Torino.

**ORGANIZZAZIONE IMMOBILIARE RICERCASE** ricerca agenti di vendita veramente esperti nel settore immobiliare per zona Torino. Massima riservatezza. Scrivere alla sede corso Matteotti 47, Torino. Tel. 545.154.

**SOCIETA'** ingrosso bevande cerca agenti zona per-torino età minima 21 anni. Tel. per appuntamento ore ufficio 01 264 458.

### tecnici

**AZIENDA** costruzione macchine di macinazione settori vari cerca progettista con esperienza anche saltuaria. Telefonare 318.4512.

## 8 Rappresentanti

**AFINE**, per ampliare nuovo ufficio zona piemontese da affidare al reparto con i propri clienti. Presentarsi per colloquio informativo dalle 9 alle 12 dalle 14 alle 19 in corso Matteotti angolo via 150.

**CERCASI** rappresentante molto celere e intraprendente settore arredo casa. Solo referenziato e munito garanzia. Per appuntamento tel. 650.84.40.

**FINANZIARIA** cerca brokers in tutta Italia per prestiti rateali agevolati ottime provvigioni. Tel. 011 780.41.40.

## 10 Prestazioni consulenze

**STUDIO** commerciale accetta lavoro tenuta contabilità Iva Bilancio organico e bilanci. Tel. 500.885.

## 15 Autovetture

**CITROEN BX** 16 TRS nuova da immatricolare tutti gli optionals sconto particolarissimo. Fiammetta Blu, corso Vittorio Emanuele 306, tel. 758.282.

**RENAULT** concorda e chi desidera rendere autovetture di ogni tipo e marca. Massima valutazione. Autoclair via Genova 29. Tel 650.3321.

**HONDA** la vettura ottimale per eccellenza di rara meccanica confort eleganza in 2 e 3 volumi cilindri 1300 e 1600 ti piacerà di avere un'automobile Automar, via Torino 50, telefono 308.178.

**PEUGEOT** 205 Gr 1987 metallizzata 5 porte unico proprietario Lancia conto Regina 270, tel. 751 886.

**RITMO** 130 Abarth, occasione, L. 19 milioni 500 mila, praticamente nuova, rivolgersi vostro usato Tol Auto, corso Stupinigi 108 Torino. Tel. 882.771.

**SUZUKY** Samurai Sport 410 5a serie rigido unico proprietario 1986. Lancia, corso Regina 270, tel 751 886.

**VEICOLI COMMERCIALI RENAULT**
Fiat Ducato diesel furgone 1983, grigio, Volkswagen Caravelle GL 9 posti turbo diesel 1986 blu, Ford Transit 100 diesel furgone 1983 grigio ceramico. Torino corso Turati, 53. Tel. 319 4094.

## 18 Acquisto alloggi

**A.A. ACQUISTO** da privato alloggio in Torino di mq 130-200 pagamento per contanti. Tel. 771.3804.

**A.A. ACQUISTO** privatamente alloggio di mq 150-200 in Torino pagamento per contanti. Tel. 728.334.

**A. [redacted]** acquista alloggio libero Torino zona centro. Solleva massimo L. 100 milioni contanti. Tel 540.935.

**ACQUISTASI** alloggio libero o affittato anche da ristrutturare zona in Torino. Trattativa riservata, inoltre detentore Telefonare 532.170 ufficio.

**ACQUISTASI** alloggio 2-3 camere luminoso cucinino (gradito terrazzo) indipendente. Tel. [redacted]

**ACQUISTASI** solo dal proprietario 3 camere luminoso cucinino decoroso. Telefonare 539.722 negozio, 619 3608 casa.

**ACQUISTASI** 3 camere ampio cucinino bagno libero in casa recente pagamento contanti. Tel. 741.3125.

**ACQUISTO** alloggio da privato corso prima casa in Torino 2-3 camere cucina bagno con terrazzo. Tel. 404.00.85.

**ACQUISTO** contanti libero 2-3 camere cucina servizi Torino per urgente trasferimento Egto. Tel. 540.935.

**ACQUISTO** in Torino alloggio libero soggiorno 2-3 camere in casa signorile. Tel. 857.987 ore pasto o ufficio agenzia.

**ACQUISTO** libero in Torino solo da privato 1-2 camere luminoso servizi casa dotazione. Tel. 715 003 ore pasto.

**APPARTAMENTO** in casa decorosa - telefonare (ma 100-140) pagam cuspame L. 1 milione 500 mila al mq. Tel. 480.807.

**BIANCARO** cerco urgentemente alloggio in Torino misura pagamento in contanti. Tel. 965 8408 pasti.

**BORGO** Vittoria o Madonna di Campagna acquisto per contanti 2 camere e servizi libero a brevi. Tel. 739 8408.

**CAMBIACASA** 6544 Pagabenemontanti alloggi stabili villa casetta ogni zona. Corso Massimo d'Azeglio, 23.

**CAMBIACASA** 6544 pagabenecontanti alloggi stabili villa casetta ogni zona. Corso Massimo d'Azeglio 23.

**CASETTA** acquistasi massimo 20 km da Torino astenti prima casa, pagamento contanti. Tel. 487.744.

**CASETTA** o villetta acquistasi zona limitrofa Torino con giardino. Pagamento per contanti Telefonare 538.167.

**COMPAGNIA** petrolifera inglese acquista dieci appartamenti in Torino. Pagamento contanti Telefonare 512.015.

**LIBERO** acquisto camera libero cucinino servizi recente pagamento per contanti. Tel. 532.408.

**LIBERO** subito acquistasi piccolo alloggio o monolocale con bagno. Tel. 741.3125.

**PRIMARIO** acquista in Torino prestigioso alloggio (eg 200-250 cuspondente L. [redacted] milioni contanti, no agenzie. Tel. 019 696.495.

**PRIVATO** acquista in Torino o prima cintura appartamento o casetta di 2-3 camere servizi. Tel. 858.0346.

**PRIVATO** acquista da privato alloggio di mq. 180/230 zona media, pagamento contanti, zone centrale signorile, solo in condizione di prestigio. Tel. 650.3915.

**PROFESSIONISTA** cerca alloggio signorile in Torino da 100 a 150 mq massima valutazione e rapida definizione. Tel. 750.850 ufficio, 909.862 abitazione.

**SOCCETA'** acquista solo da privato pagamento contanti alloggi-ville libere nella Torino e cintura. Tel. 533.914.

**STADIO** o immediata cintura acquista libero soggiorno 2/3 vani e servizi pa-[redacted]

**STUDIO [redacted]**
ricerca per cliente classe: salone 3 camere 2 camerone cucina 2 servizi box, zona Cit Turin - Crocetta - preferita o simile. Telefonare 619.057.

## 19 Vendita alloggi

**A.A. CASACASE** A 513.814 libero via Lagrange signorile piano ass salone 3 camere cucina servizi ingresso mq 150.

**A.A. CASACASE** B 513.918 libero prossimo corso Marconi ottimo salone 2 camere tinello buoni lavanderia mq 150.

**A.A. CASACASE** C 513.918 libero corso Agnelli posto alto soggiorno 3 camere cucina ripostiglio terrazzo mq 150.

**A.A. CASACASE** D 513.918 libero prossimo corso Vittorio ottimo salone 3 camere cucina servizi mq 130 L. 98 milioni.

**A.A. CASACASE** E 513.918 libero corso Racconigi camera tinello angolo cottura servizi ingresso L. 30 milioni.

**A.A. VIA** Servais libero in palazzina signorile 2 camere cucina 2 bagni box mq 135 L. 225 milioni. Abitat 748.36.38.

**A. CASADATI** A libero adiacente piazza Bernini signorile salone 2 camere tinello cucinino servizi. Tel. 771.0657.

**A. CASADATI** B libero borgo Vittoria soggiorno camere cucina servizi ristrutt e rustici. Tel. 771.0657.

**A. EUROCASE** Pellerina (Viberti) libero piano alto ampio salone camere cucina ingressini L. 195 milioni. B.&P. 782.066.

**A. EUROCASE A TORINO** 548.743 libero zona Lungopò Antonelli attico: 2 camere cucina servizi cantina balcone terrazzo, L. 78 milioni ristrutturabili.

**A. EUROCASE D TORINO** 545.842 libero corso Svizzera camere tinello cucinino servizi 60 mq pagamento lecitato.

**A. EUROCASE D TORINO** 531.033 libero zona San Salvario. 3 camere cucina servizi, L. 68 milioni ristrutturati.

**A. GENERALE IMMOBILIARE** libero tel. 668.20.34 private Tecchiena ingresso camere tinello cucinino bagno.

**A. GENERALE IMMOBILIARE** libero tel. 668.20.34 via Lagrange signorile salone 4 camere cucina bagno servizi posto auto.

**A. LARDO** Moncalieri (prossima) libero prestigioso palazzo 3 camere cucina bagno servizi box auto. Tel. B.&P. 782.066.

**[redacted]** 668.9. Piano in stabile d'epoca luminoso camere cucina bagno cantina.

**A. STUDIO MESSINA** 506.681 Grugliasco occupato in palazzina recente soggiorno camere tinello cucinino bagno.

**A. STUDIO MESSINA** 506.448 via Bertola/Pia in stabile recente signorile ristrutturato camere tinello cucinino bagno.

### A VENDERSI

**[redacted]** apria Banca alloggi in palazzina in costruzione ristrutturando autorizzate, pagamenti personalizzati. Tel 793.301.

**A** Sperio Torinese via Torino camere tinello cucinino servizi locato L. 32 milioni cassa recente. 595.632.080.

**AGATTO** ufficio adattabile libero interno Borgo Vittoria ingresso doppio 3 camere cucina bagno. 558.619.977.

**ADIACENTE** corso Dante ristrutturazione 4 camere cucina servizi tetto autorizzato ristrutturazioni 140 370.

**ADIACENTE** piazza Vittorio libero piano alto stabile recente ottimo 3 camere cucina bagno vendo immobiliare 513.674.

**ADIACENTE** piazza Vittorio libero deposito camera soggiorno cucinetto bagno L. 37 milioni vendo immobiliare 510.277.

**AFFARE** 513.894 vende via Borgaro prossimi piazza Vittorio ampia camera tinello cucinino letto bagno secondario.

**AFFARE** 513.894 libero Borgo Vittoria via Borgaro camera cucina letto bagno ristrutturati L. 38 milioni più mutuo.

**AFFARE** bella ristrutturata via Chiesa 31 camera tinello cucinino ingresso bagno L. 12 milioni più mutuo, 3 camere cucina 2 ingressi 2 bagni parzialmente libero L. 30 milioni contanti più mutuo. Tel 557.8958.

**AFFARE** corso Vercelli 125, ingresso 2 [redacted] cucina servizio mq 65 1° piano L. [redacted] milioni. Mutuo 75%. Tel. 333.1372.

**AFFARE** libero S. Rita casetta unifamiliare con giardino privato e box auto L. 210 milioni. Tel. B.O.I. 606.171.

**AFFARE** occupato corso Belgio camere tinello cucinino servizi L. 32 milioni ristrutturi Immobiliari Associati 710.948.

**AL** 318.226 affitto Lingotto libero 3 camere cucina abitabile servizi L. 45 milioni pervenute Centro Immobiliare.

**AL** 515.729 libero Barriera Milano (via Bosna) salone 2 camere cucinotta servizi L. 62 milioni. Centro Immobiliare.

**AL** 515.229 Parella via Cavalli libero angolo 2 camere tinello cucinino servizi piano alto. Centro [redacted]

**AL** 548.183 Centro libero salone 2 camere cucina tinello recentemente ristrutturato. Centro Immobiliare.

**AL** 548.183 Lanzo Torinese libero in palazzina soggiorno 2 camere cucinotto bagno. Centro Immobiliare.

**AL** 548 183 piazza Risorgimento libero in signorile stabile camere cucina servizi parzialmente. Centro Immobiliare.

**AL** 548.183 piazza Adriano adiacente libero signorile recente salone 4 camere cucina ripostiglio servizi posti auto piano alto perfetto. Centro Immobiliare.

**ALLOGGIO** libero case signorile zona Mercati Generali 2 camere cucina servizi vendo. Tel. 535 601.

**ALPIGNANO** in recente costruzione 3° piano soleggiato 2 camere cucina bagno box libero alla vendita. Tel. 842.016.

**ALPIGNANO** libero signorile del '79 in grande salone 2 camere cucina 2 servizi box auto. Mq 135, Edilcasa 548.184.

**APPARTAMENTO** libero recente Grugliasco salone 2 camere cucina abitabile camerata doppi servizi box per auto mutuo dilazioni. Tel. 506.585.

**ATTICO** libero Moncalieri salone 3 camere cucina triplo servizi terrazzo mq 150. Tel. 602.893.

**AVIGLIANA** centro palazzo storico del 1200 da ristrutturare ad abitativo che abbia uso. Cucinato 053.2532.

**BANCA DATI** 506.848 libero barriera Milano stesso stabile appartamenti di 3-5-6 camere cucina servizi camera.

**BANCA DATI** 540.648 piazza Rivoli (ristrutturati) libero 3 camere cucina bagno mutuo a risparmio.

**BANCA DATI** 551.548 libero corso Cairoli pieno alla regina ingressini camere in linea cucinino bagno camera.

**BARRIERA** Milano libero ingresso 3 camere cucinotta bagno L. 62 milioni, permute possibili. La Cittadella 519.260.

**BORGO S. Paolo** via Pollenzo piano rialzato 3 camere cucina ed ristrutturare vuoto L. 47 milioni più mutuo L. 20 milioni Antis 540.807 - 697.374.

**CARMAGNOLA** libero centrale piano alto ampio soggiorno 3 camere tinello cucinotto bagno posti auto. Gerin 512.072.

**CASA** in blocco libera Moncalieri strada Genova, progetto ristrutturazione approvato negozi ma 150 alloggi 180 mq mutuo fondiario. Telefonare 637 3658.

**CASABIANCA** libero via Breglio signorile camere tinello cucinino servizi L. 45 milioni rivalsa. Tel 631 310.

**CASABIANCA** libera recente in Bruino 3 camere cucina servizi piano alto L. 80 milioni trattabili. Tel. 631.310.

**CASAMERCATO** 6544 libero corso Giambone (Lingotto) ingresso 3 camere tinello cucinino bagno cantina.

**CASAMERCATO** 6544 via San Secondo libero ingresso 3 camere cucina bagno disimpegno ripostiglio cantina posto.

**CASAMERCATO** 6544 corso Trapani libero ingresso 2 camere tinello cucinino bagno ripostiglio cantina.

**CASAMERCATO** 6544 via Reggio libero ingresso camere tinello cucinino bagno ripostiglio cantina.

**CASAMERCATO** 6544 via Petrella libero ingresso 3 camere cucina bagno cantina posti auto giardino condominiale.

**CASAMERCATO** 6544 libero strada Castello Mirafiori ingresso 3 camere cucina bagno camere posto auto.

**CASAMERCATO** 6544 libero via Cavour (centro doppi ingressi salone salotto 4 camere cucina due servizi).

**CASAMERCATO** 6544 via Tripoli libero recente ingresso 2 camere cucina bagno cantina in ottima posizione.

**CASAMERCATOCINQUE** 380.668 via Da Bormida stabile decoroso libero salottino camere cucina bagno ripostiglio.

**CASAMERCATOCINQUE** 380.668 Borgaretto piazza Kennedy libero ingressini camere tinello cucinino bagno ripostiglio.

(continua)

*Il «gioiello» botanico della Riviera ligure*

# HANBURY, DOPO L'INCURIA TORNA IL VECCHIO SPLENDORE

Ventimiglia. Lo stupendo scenario dei giardini Hanbury, in basso la famosa villa

VENTIMIGLIA — Diciotto ettari di terreno (la metà dei quali aperti al pubblico), circa 5000 specie di piante e fiori, e una media di visitatori che varia, a seconda delle condizioni meteorologiche stagionali, dai 40 ai 60 mila l'anno, con una punta di 1200 presenze giornaliere al lunedì di Pasquetta.

Definitivamente trasferito all'Università degli Studi di Genova dal 27 gennaio scorso, dopo essere stato a lungo gestito dalla Soprintendenza per i Beni Ambientali e Architettonici della Liguria, il Giardino Hanbury comincia a dare confortanti sintomi di ripresa.

Per l'immenso parco, situato in località La Mortola di Ventimiglia, a un palo di chilometri dal confine con la Francia, è iniziata la lenta e faticosa opera di ristrutturazione e di rilancio.

Creato nel 1867 da un cittadino inglese, Thomas Hanbury, il grandioso complesso naturalistico ha conosciuto nel corso dei decenni vicende alterne e travagliate, ma ora sembra avviato ad uscire definitivamente da un lungo periodo di crisi, dovuto anche ad un lungo vuoto amministrativo.

Dalla scorsa primavera, è aperto tutti i giorni, compresi le domeniche. L'orario attuale, in vigore sino al 30 maggio, è continuato, dalle 9 alle 16, con uscita consentita sino alle 17 (e, in estate, si protrae di due ore, sino alle 18). Il servizio di biglietteria è stato affidato alla Cooperativa Omnia: una trentina di giovani diplomati o laureati (età media sui 25 anni), che si [illegible] anche [illegible]e visite guidate, particolarmente numerose.

Accompagnano il pubblico lungo i tre chilometri di [illegible]ri e vialetti, e illustrano [illegible] caratteristiche della vegetazione. «Una iniziativa molto [illegible] soprattutto dagli stranieri, [illegible] dirca [illegible] [illegible] visitatori», precisa Antonietta Bua, [illegible] presidentessa [illegible] Cooperativa Omnia.

Situato in una posizione climaticamente favorevole (la temperatura quasi mai scende al di sotto dello zero e d'estate solo di rado è superiore ai 30°), il Giardino presenta anche numerose curiosità botaniche, come la «Hrachyon discolor», una pianta molto rara, [illegible] origine australiana, e la «Kirantodendron Pentadattilon», il cui [illegible] le cinque dita di una mano [illegible].

Attivissimo è l'erbario, [illegible] per un [illegible]stante [illegible] di semi con 700 corrispondenti in ogni parte del mondo, dalla Siberia alla N[illegible] Guinea. «Gestire gli Hanbury costa quasi due miliardi l'anno», assicura Pier Giorgio Campodonico, curatore del Giardino Botanico per conto dell'ateneo genovese.

«Omnia» esclusa, il personale, che gestisce l'ordinaria amministrazione dei giardini Hanbury è composto da una ventina di dipendenti, [illegible] dei quali sono giardinieri. «Ma non bastano, per una superficie così vasta. Speriamo nei prossimi bandi per altre sei assunzioni, che ancora non sono sufficienti, ma almeno vengono a coprire i posti rimasti vacanti», auspica Campodonico.

I sentieri sono stati ripuliti e dotati di segnaletica, le fontane sono state restaurate ed ora hanno ripreso a funzionare. Ma altre sono le iniziative in corso. Della villa al centro del parco, inagibile dall'epoca della seconda guerra [illegible] (nel 1882 vi aveva soggiornato la regina Vittoria), sta per essere completata la sistemazione.

[illegible] pianterreno dovrebbe ospitare un m[illegible] che raccoglierà i reperti romani prove[illegible] dalla zona intemelia, [illegible] negli altri locali vi [illegible] forse una [illegible] superiore di botanica. [illegible] altro edificio secondario, [illegible] Cooperativa Omnia vorrebbe istituire un centro di audiovisivi, per presentare il giardino, sia pure [illegible] foto e in filmati, sempre al momento della migliore fioritura.

E, per la prossima stagione [illegible] c'è l'intenzione [illegible] aprire anche un [illegible] [illegible] ri[illegible] [illegible]a casetta che si trova in prossimità degli scogli, quasi sulla riva del mare.

**Stefano Delfino**

*Lo erigeranno a Pacentro*

# UN MONUMENTO PER MADONNA

PACENTRO — *L'idea è venuta al sindaco durante la sua [illegible] e affollatissima [illegible] italiana. Una statua della cantante rock Madonna sarà eretta in una piazza di Pacentro, il paese abruzzese del quale sono originari i parenti della famosissima cantante americana, che ha fatto conoscere in [illegible] il mondo questo piccolo centro. [illegible] d'idee è stato indetto dall'«Associazione [illegible] dello spettacolo di Napoli». Al concorso possono partecipare tutti gli italiani. La miglior proposta sulla statua da dedicare a Madonna Ciccone (è il cognome della pop-star) si aggiudi[illegible] anche un ricco p[illegible].*

# QUATTRO MORTI PER UN SORPASSO NEI PRESSI DI RIETI

[illegible] — La polizia stradale di Rieti ha ricostruito la dinamica [illegible] incidente che [illegible] è verificato ieri pomeriggio sulla via [illegible] [illegible] chilometro [illegible] [illegible] morte quattro persone e altrettante [illegible] rimaste ferite. Secondo la ricostruzione degli agenti [illegible] Polstrada su [illegible] Fiat «Ritmo» targata Roma Aurelio Berardi, [illegible] 68 anni [illegible] accanto la moglie, [illegible] superare un autoarticolato, [illegible] perso il controllo [illegible] guida e, dopo aver [illegible] contro [illegible] pesante camion, [illegible] è [illegible] trato frontalmente con una Fiat «Uno» [illegible] proveniva in senso contrario guidata da Giuseppe De Marco di 39 [illegible], che aveva a bordo quattro familiari.

L'urto [illegible] le due utilitarie è [illegible] violentissimo. I tre occupanti della «Uno» sono rimasti uccisi sul colpo mentre [illegible] figlia di [illegible] Marco, [illegible] di cinque anni, ancora viva dopo l'incidente, è morta su [illegible] [illegible] te il trasporto nell'ospedale di Monterotondo. La madre di quest'ultima, Clelia Zito, e gli zii, Loredana Zito e Cesare Bonaventura, sono [illegible] feriti non gravemente.

Lievi ferite ha riportato nell'incidente anche Marisa Grana, di 43 anni, di Roma, che alla guida di una [illegible] «126» ha tamponato la Ritmo, mentre sono rimasti illesi i tre occupanti di [illegible] Ottetto «Ex» che ha [illegible] [illegible] «Uno». L'incidente ripropone il [illegible] della [illegible] [illegible] sulla stradale messa in pericolo da sorpassi azzardati o dall'eccessiva velocità.

# UN'INCHIESTA GIUDIZIARIA A CASALE PER MANCATO TRASFERIMENTO ALL'USL

CASALE MONFERRATO — Ci sono anche gli ingredienti del «giallo» nella vicenda giudiziaria che vede coinvolti due consiglieri comunali casalesi (uno come parte lesa, l'altro nelle vesti dell'accusato) e per la quale il sostituto procuratore della Repubblica Giorgio Reposo ha recentemente firmato [illegible] ordine di comparizione.

Destinatario del provvedimento è Cesare Luparia, socialista «indipendente», 64 anni, fino all'inizio del 1987 presidente dell'Unità sanitaria locale 70 di [illegible] [illegible] e [illegible] anni consigliere comunale [illegible] città, [illegible] che tuttora ricopre.

Luparia è l'accusato; [illegible] ro Varese, 30 anni, [illegible] vigile sanitario [illegible] dipendente dell'Usl 70 di Alessandria, unico esponente in Consiglio comunale a Casale della [illegible] lista civica «Rinnovamento» [illegible] socialdemocratica), è, invece, l'accusatore.

L'inchiesta del magistrato è partita ufficialmente in giugno, [illegible] l'emissione di una comunicazione giudiziaria nei confronti [illegible] Luparia nella quale si ipotizzavano i gravi reati di violenza privata e interesse privato in atti d'ufficio.

Al centro [illegible] vicenda vi sono alcuni colloqui svoltisi tra la fine [illegible] 1985 e l'inizio del 1986 tra Varese e Luparia in merito al trasferimento all'Usl 70 del vigile sanitario.

Sinteticamente, Varese sostiene che Luparia [illegible] ha incontrato diverse volte («la prima in un bar, [illegible] in seguito [illegible] nell'ufficio [illegible] presidenza dell'Usl.») [illegible] chiedergli di appoggiare [illegible] il suo voto la maggioranza quadripartito (dc, psi, psdi, pri) in Consiglio comunale: «In cambio, mi ha lasciato capire che [illegible] mia domanda [illegible] trasferimento, che era sul [illegible] tavolo, [illegible] avere un buon [illegible].

Varese, racconta [illegible] [illegible] vigile sanitario, [illegible] tempo, senza impegnarsi: intanto, però, si presentò ad uno [illegible] colloqui [illegible] di [illegible] regi[illegible] [illegible] [illegible] il quale registrò la conversazione.

[illegible]ssarono i [illegible] e Varese non solo non venne trasferito a Casale, ma cessò il suo [illegible] vizio presso il Comune monferrino per essere [illegible] a lavorare ad Alessandria.

Dopo un [illegible] [illegible] quasi un anno, qualche mese fa la [illegible] di raccontare tutto al magistrato.

Spiega Va[illegible]: «Il [illegible] trasferimento, a cui ritengo di avere diritto, [illegible] c'è stato, [illegible] una mia collega in pochi [illegible] ha ottenuto quanto io ho atteso inutilmente per [illegible]; a questo punto, esasperato, mi sono presentato dai carabinieri [illegible] ho raccontato tutto consegnando anche [illegible] registrazione. Sono del parere che [illegible] pratiche [illegible]strative [illegible] devono [illegible] [illegible] colore politico».

Varese ha parlato con un sottufficiale dei carabinieri per circa tre ore e la sua deposizione è poi finita sul [illegible] volo del dottor Reposo.

[illegible] vicenda si tinge di [illegible] proprio per la registrazione [illegible] [illegible]. Contesta infatti Luparia: «Si è trattata di una grossa scorrettezza da parte di Varese: sempre che la [illegible]sia [illegible] mia (poiché la registrazione pare sia confusa, tecnicamente [illegible] perfetta), comunque, [illegible] credere [illegible] [illegible], [illegible] quale in aula consiliare è seduto dietro di me, abbia registrato spezzoni di discorsi fatti tra colleghi consiglieri e quindi [illegible] composto una serie di frasi».

Anche sulle [illegible], Luparia [illegible]. [illegible] l'ex presidente dell'unità [illegible] [illegible] che agli accenni [illegible] Varese al trasferimento la [illegible] risposta [illegible] di «avvalersi delle leggi che [illegible] avrebbero consentito».

A[illegible] Luparia: «Io non potevo né concedere né [illegible]: qualunque domanda do[illegible] [illegible] arrivare al [illegible] di gestione dell'ente ed il [illegible] scritto rappresentava un solo voto. [illegible] l'intero Comitato. Non avevo per[illegible] [illegible] [illegible]se privato per le [illegible] chieste da Varese: che lui votasse o no in Consiglio comunale, inoltre, il problema [illegible] irrilevante».

L'esponente [illegible] «Rinnovamento» mantiene invece la sua [illegible] e le gravi [illegible] [illegible] essa [illegible].

«Chi [illegible] dipanare la matassa è quindi [illegible] Reposo, che ha [illegible] Luparia per una deposizione il 9 novembre. Dopo questo primo colloquio il «giallo» potrebbe essere chiarito.

[illegible] **Facciolo**

I tre accusati dell'omicidio di Aldo Segagni

# RISCHIANO IL CARCERE A VITA

**Oggi la [illegible] [illegible] tribunale di Alessandria**

[illegible] — Si con[illegible] [illegible] il [illegible] a carico [illegible] cinque persone coinvolte nell'omici[illegible] [illegible] calciatore voghe[illegible]rese Aldo Segagni, [illegible] anni, su tre delle quali pesa la minaccia dell'ergastolo. [illegible] carcere a vita è stato infatti chie[illegible] dal rappresentante la pubblica accusa Carlo [illegible] Tramontano per Donato Petroccia, [illegible] anni, [illegible] (via Isnardi), [illegible] [illegible] di 27, Codevilla, e Antonio [illegible] Mastroianni, 40 anni, Voghera, accusati di omicidio, occultamento di cadavere, ricettazione e detenzione d'arma. Secondo il pm Petroccia fu l'autore materiale del delitto, gli altri due gli «stretti collaboratori» e tutti [illegible] non meritano alcuna [illegible] e devono essere condannati all'ergastolo.

Per Filippa Settegrani, 25 anni, Voghera accusata di ricettazione dell'arma è stata chiesta l'assoluzione con formula ampia e 5 anni di carcere per Giuseppe Massone, abitante a Pontecurone che [illegible]ponde di analoga accusa.

Ovviamente [illegible] parere opposto i numerosi difensori (alcuni parlano stamane alla ripresa del dibattimento che si concluderà nel pomeriggio). Tutti gli imputati devono essere assolti e per di più con formula ampia, al massimo devono essere condannati per i reati minori, cioè il possesso dell'arma.

I cinque imputati hanno negato ogni addebito: non spacciavano droga e quindi nulla [illegible] a che fare [illegible] quel mondo; Donato Petroc[illegible] [illegible] [illegible] conosciuto Aldo Segagni che Cesare Dallera [illegible] [illegible] [illegible] detto, solo di vista. Ugualmente estraneo ai fatti si è dichiarato Antonio Mastroianni.

Ricordiamo che, secondo l'accusa, l'ex calciatore [illegible] ghirese, scomparso di casa nell'aprile [illegible] e poi rinvenuto cadavere nel Po [illegible] a Isola [illegible]. Antonio nel Tortone[illegible] dove [illegible] [illegible] stato ge[illegible] dopo essere [illegible] ucciso [illegible] un [illegible] di pistola, era [illegible] [illegible] della droga e coinvolto in [illegible] traffico di stupefacenti. [illegible] [illegible] sempre in [illegible] all'inchiesta, perché non aveva [illegible] [illegible] fornitura di cocaina.

[illegible] **Camagna**

Antonio Mastroianni

Donato Petroccia

## UN BARISTA DI SERRAVALLE ARRESTATO A VENTIMIGLIA

ALESSANDRIA — (*c. c*) [illegible] giovane di Serravalle [illegible] via, il ventiduenne Renzo Bellettini, titolare del bar-ristorante «Stella» di via Cassano 5, è stato arrestato dagli uomini della Guardia di Finanza di Ventimiglia in servizio al confine con la Francia. Il giovane serravallese è stato trovato in possesso di oltre trecento grammi di droga che aveva nascosto con molta abilità, ma non tale da sfuggire ai controlli della Finanza, in un apposito scomparto della propria borsa da viaggio. La droga (hashish) di cui era in possesso gli serviva, ha detto al sostituto procuratore della Repubblica di Imperia che lo ha interrogato, per uso personale. Non è stato creduto anche in considerazione dell'ingente quantitativo e il magistrato ha convalidato il provvedimento della Guardia di Finanza. Renzo Bellettini resta in carcere. Contemporaneamente il magistrato di Imperia ha deciso una serie di accertamenti anche a Serravalle Scrivia per stabilire, se possibile, come mai il barista fosse in possesso di un quantitativo così ingente di droga e se eventualmente ne facesse commercio.

Gil il più famoso visagista, che ha truccato le attrici e le donne più belle del mondo, sarà da
**CAMURATI IL PROFUMIERE nei giorni 30 e [illegible] ottobre**
presso il secondo punto vendita in piazza Adriano 1
Fissa subito il tuo appuntamento
telefonando [illegible] 011 444.286 - 447.7179

Camurati
IL [illegible]

TORINO
PUNTO VENDITA 1 - Via E. De [illegible] n. 13
PUNTO VENDITA 2 - [illegible] Adriano n. 1
SOLARIUM - Corso Ferrucci 32 (ang. piazza Adriano)

# ECONOMICI

## 19 Vendita alloggi

**CASAMERCATOCINQUE** 300.686 via Silvabella appartamento libero camere living cucina bagno ripostiglio.
**CASAMERCATODUE** 762.668 libero via Saluzzo (San Salvario) ingresso salone 2 camere cucina doppi servizi cantina.
**CASAMERCATODUE** 762.636 libero soleggiato c. Matteotti salone 3 camere cucina doppi servizi ripostiglio cantina.
**CASAMERCATODUE** 762.658 libero via Germanasca (Cenisia) ingresso 2 camere cucina bagno ripostiglio cantina.
**CASAMERCATOQUATTRO** 39.05.05 libero piazza Cardueci (Rizza) ingresso salone 2 camere cucina bagno cantina.
**CASAMERCATOQUATTRO** 39.05.05 libero piazza corso Sebastopoli ingresso camere cucina bagno cantina.
**CASAMERCATOQUATTRO** 39.05.05 libero via Saluzzo (Borgo Vittoria) due camere livello cucina bagno cantina.
**CASAMERCATORIVOLI** 953.4491 libero Grugliasco via Cotrella. Ingresso 2 camere livello cucina bagno.
**CASAMERCATORIVOLI** 953.4491 libera Rubiana (fraz. Berlera) capita ristrutturata di complessivi mq 100 + terreno.
**CASAMERCATORIVOLI** 953.4491 Rivoli via Libera in zona comoda ristrutturato piccolo su due piani.
**CASAMERCATOSEI** 85.64.78 libero via Ferrari (Barriera Milano) ingresso salone soggiorno camera cucina bagno.
**CASAMERCATOSEI** 356.470 via Buenos Aires (Santa Rita) ingresso 2 camere cucina bagno cantina. Mutuo.
**CASAMERCATOSEI** 85.64.78 libero. Verona via Gamboringa ingresso camera livello cucinino bagno ripostiglio cantina.
**CASAMERCATOTRE** 505.833 primo corso Spezia in palazzina libero ristrutturato salone 3 camere cucina biservizi.
**CASAMERCATOTRE** 505.833 primo corso Racconigi libero in casa d'epoca con terrazzo ingresso 2 camere cucina bagno.
**CASAMERCATOTRE** 505.833 primo corso Tarzio libero camera livello cucinino soggiorno in buone condizioni.
**CASASTANDAR** 545.344 libero soleggiato corso Siracusa piano alto 3 camere cucinetta bagno L. 45 milioni e mutuo.
**CASASTANDAR** 561.1758 libero via V. Carucci piano alto 2 camere cucina servizi L. 34 milioni e L. 287 mila/mese.
**CASASTANDAR** 561.1758 libero via Coppino signorile casa '65 monolocale con bagno L. 21 milioni Mutuo e rateazioni.
**CASASTANDAR** 547.954 libero via Bardo ottimo 2 camere cucina bagno mq 80 L. 45 milioni e rate L. 398 mila.

**56.19** **CASATRE** A 56.19 libero corso Agnelli (Zona Stadio) luminoso ingresso camera cucina bagno terrazzo-veranda ottimo condizioni. Mutuo 1ª casa Aperto sabato.
**CASATRE** libero via Vandalino (Passo Stradale) camera livello bagno soleggiato. Mutuo 1ª casa Tel. Ag. C 771.14.96.
**CASATRE** Monti corso Belgio (Varchiglia) ristrutturato 2 camere cucina bagno riscaldamento. Tel. Ag. B 833.846.
**CASATRE** 56.19 libero via Orvieto presso corso Dante camera livello bagno soleggiato ristrutturato ottimo. Mutuo rateazioni.
**CASATRE** 56.19 libero via Germano (Aeronautica) camera livello bagno ristrutturato soleggiato mutuo anche disoccupato.
**CASATRE** 56.19 libero Caboto Vico case 78 camera cameretta soggiorno cucinetta bagno ristrutturato ottimo. Mutuo personalizzato.
**CASATRE** 5610 libero corso Unione Sovietica (Stadio) 2 camere cucina bagno ottimo mutuo 1ª casa rateazioni personalizzate.
**CASATRE** 56.19 libero via Varese (fr. Rivoli) 2 camere soggiorno cucina ristrutturato arredato, aperto sabato pomeriggio.
**CASCINE** Vica palazzina mq 200 seminterrato mq 240 box terreno mq 1000 vuota 350 milioni. Ausia 596 607 - 597.774.
**CASETTA** libera via Calabiana 7, adatta studio artistico artigiano completamente ristrutturata. 2 camere cucina bagno, riscaldamento con terzo, vendo a prezzo privato affare L. 25 milioni compreso mutuo L. 50 milioni. Telefonare 557 8956.
**CASETTA** corso Pastro Strada 3 vani doppi servizi finemente ristrutturata con la Banca Dati 500.200.
**CENTRALE** mansarda ristrutturata in casa epoca vendesi monolocale cucinino e bagno L. 33 milioni Tel. 887.834.
**CENTRALISSIMO** via Bocchi casa d'epoca piano nobile mq 330 vuoto L. 380 milioni. Ausia 596 607 - 597.774.
**CENTRO** in stabile prestigioso vendesi libero splendido appartamento 230 mq vendo box L. 130 milioni. Tel. 447.8485.
**CENTRO** signorili pezzo ristrutturato vendiamo liberi 3 camere salone cucina doppi servizi pavimentazione personalizzata permuta. Arredo 503 2W - 506.202.
**CENTRO** signori ultimo mq 300 divisibile 13 vani 3 saloni biservizi box vendo reddito. Telefonare 747.772.
**CHIERI** Accogliente villetta stabile pagata di 1-2-3 camere servizi a partire da L. 36 milioni affare! Tel. 621.432.
**CRIS!** casetta libera completamente ristrutturata posta su 2 livelli con giardino. Facilitazioni di pagamento. Tel. 750.563.
**COLLEGNO** corso Francia libero in completo stabile signorile ingresso telefono camera livello cucinino servizi box L. 135 milioni Casa Casale tel 513.915.
**COLLEGNO** in nuova palazzina prestigiosa unità ultimo piano mansarda ampia terrazza giardino Tel 503.915.
**COLLEGNO** corso corso Francia 2 camere cucina angolo cottura servizi libero subito prezzo ribassatissimo Tel 364.491.
**COLLINA** terreno verde vista dell'800 con terreno da ristrutturare permutabile 3 box L. 360 milioni. Tel. 447.8482.

**CONSULENDILE** A 533.322 corso Grosseto 143 moderni recenti soluzioni: 1 camera, livello, cucinino, ingresso, bagno, da L. 38 milioni. Mutuo 75%.
**CONSULENDILE** A 533.322 via Weiting 115 (corso Tazzoli) soluzioni: 1-2 camere cucina ingresso bagno da L. 27 milioni a L. 40 milioni 500 mila; 3 camere livello cucinino ingresso bagno da L. 42 milioni.
**CONSULENDILE** 533.322 via Spontini 18. 2 camere cucina servizi da L. 26 milioni; mansarde da L. 12 milioni. Mutui maggiore dal L. 22 milioni.
**CONSULENDILE** 533.322 corso Svizzera 96 camera cucina servizi L. 14 milioni; 2 camere cucina servizi L. 23 milioni.
**CONSULENDILE** 533.322 libera Borgaro Torinese via Svizzera splendidissimo 2 camere livello cucinino ingresso bagno ripostiglio L. 60 milioni.
**CONSULENDILE** 533.322 libero, soleggiato corso Grosseto, piano rialzato signorile 3 camere livello cucinino ingresso bagno L. 65 milioni.
**CONSULENDILE** 533.322 libero via Rosselli piano rialzato splendido 3 camere cucina ingresso bagno L. 70 milioni.
**CONTI** 877.290 libero soleggiato corso Traiano camera livello cucinino servizi L. 38 milioni chiavi in mano.
**CONTI** 877.290 corso Grosseto libero fronte sacrario 2 camere cucina servizi L. 55 milioni mono mutuo.
**CORSO** Fermucci (Moncrivo 1) libero ristrutturato soleggiato ottimo cucina bagno L. 85 milioni, Studio Cedoni 530.871.
**CORSO** Francia - Aeritalia libera camera cucina servizi L. 30 milioni, Nordimmobili 749.270.
**CORSO** Francia Piazza Statuto occupata recente panoramico sala 3 camere servizi posto auto, permuta. Tel. 447.3678.
**CORSO** G. Lanza presso la palazzina signorile prestigioso salone privato 2 camere cucina biservizi Finci 505.501.

**CORSO G. LANZA**
villa signorile libera su 3 piani mq complessivi 750 circa più giardino. Appartamenti, finiture di gran pregio. Agenzia anche sede rappresentanza Industriali pone in appartamento Falla & Bertinetto. Tel. 741.2674.

**CORSO** Grosseto libero camera livello cucinino servizio fronte lavanderia L. 40 milioni. Nordimmobili 749.5000.
**CORSO** Peschiera libero recente panoramico 3 camere cucina servizi, mutuo, milioni, permuta. Tel. 447.3678.
**CORSO** Regio Parco adiacenze libero ingresso camera cucina bagno cantina ristrutturato. Il Portico 872.264.
**CORSO** Telesio adiacenze libero piano alto luminoso 2 camere livello cucinino servizi immobiliari Associati 718.648.
**CORSO** Tassoni libero grande ingresso 3 camere cucina bagno ripostiglio cantina ben tenuto Fonco 839.5830.
**CORSO** Unione Sovietica adiacente libero ingresso 3 camere cucina bagno terrazzo L. 48 milioni. Rate 447.1238.

**DORSO** Verolli libero ultima casa ingresso camere cucina bagno libero accanto complesso cantina ristrutturata L. 36 milioni. La Chiusella 819.260.
**CROCETTA** corso De Gasperi libero alcune soggiorno camere cucina servizi Bergamasco Immobili 696.98.51.

**CROCETTA**
finanziamo in stabile d'epoca 1-2-3 ottimo cucina anche box da L. 19 milioni, rateizzabili. Gruppo Immobiliari Associati, tel. 715.548.

**CROCETTA** via Torricelli libero piano alto soggiorno 2 camere cucina bagni accessori L. 125 milioni. Rate 445.466.

**EDILCASE**
vende libero via Mongenevro presso corso Racconigi piano 3° ristrutturato 2 camere cucinotta bagno. Tel. 648.154.

**EDILCASE**
vende stretta Gattino 5 bis in stabile decoroso ampi alloggi di camere cucina bagno. Vendo Direzioni. Tel. 648.154.

**EDIM** **EDIM** A libero prestigioso corso Castelfidardo ottimo 5 camere cucina 3 servizi box, ottima struttura, perfetto. Tel. 513.012.

**EDIM** libero Barriera Milano via Montenegro terzo 2 camere livello cucinino bagno ristrutturato. Tel. 512.012.
**EDIM** libero Barriera Milano via Botticelli piano alto panoramico camera livello cucinino bagno ristrutturato. Tel. 512.012.
**EDIM** libero Crocetta soggiorno 3 camere cucina servizi ascensore. L. 105 milioni ristrutturati. Tel. 512.012.
**EDIM** libero centralissimo via G. Alberto ampio 2 camere cucina bagno. L. 62 milioni. Tel. 512.012.
**EDIM** libero Crocetta recente ampio salone 2 camere livello cucinotto biservizi perfetto. Tel. 512.012.
**EDIM** libero Cenisia via Grosseto soggiorno 2 camere cucina bagno ottimo prezzo. Tel. 512.012.
**EDIM** libero corso Peschiera L. 35 milioni camere cucina bagno piano alto ascensore. Tel. 512.012.
**EDIM** libero corso Trapani recente monolocale soggiorno 2 camere livello cucinino bagno perfetto. Tel. 512.012.
**EDIM** libero Madonna Campagna via Casalborgna camere livello cucinino bagno. L. 33 milioni. Tel. 512.012.
**EDIM** libero M. Campagna su piazza ristrutturato 2 camere livello cucinino bagni, L. 72 milioni chiavi in mano. Tel. 512.012.
**EDIM** libero M. Campagna via Vandalino ampio camere livello cucinino bagno piano alto ascensore. Tel. 512.012.
**EDIM** libero Pozzo Strada signorile salone 3 camere cucina 2 servizi box ottimo rifiniture. Tel. 512.012.
**EDIM** libero Pozzo Strada via Grisaglie salone 2 camere posto cucinetta biservizi box manutenz. Tel. 512.012.
**EDIM** libero grossi corso Traiana recente signorile 2 camere livello cucinino bagno piemonte. Tel. 512.012.
**EDIM** libero via Artisti ampio 2 camere cucina bagno L. 37 milioni chiavi in mano. Tel. 512.012.
**EDIM** occupato corso Unità (piazza Cello Maria) camera livello cucinino bagno piano alto L. 40 milioni. Tel. 512.012.
**EUROCASE** A 547.470 libero Tesoriera soggiorno camere livello cucinino servizi chiavi in mano.
**EUROCASE** B 512.681 libero borgo Vittoria 3 camere livello cucinino servizi chiavi in mano.
**EUROCASE** C 512.728 libero ottimo soleggiato corso Trapani soggiorno camere cucinetta servizi chiavi in mano.
**EUROCASE** D 512.748 libero soleggiato corso Svizzera salone 3 camere livello cucinino biservizi chiavi in mano.
**EUROEDILE** vende libertà soleggiato via Pisa recenti alloggi composti 1/2 camere livello cucinino stanza cons. Tel. 748.090.
**EUROEDILE** vende libera libertà soleggiato stabile finemente ristrutturato 3 camere livello cucinino a bagno. Tel. 748.090.
**EUROEDILE** vende via Bertolla alcuni alloggi completamente ristrutturati in casa d'epoca. Tel. 748.090.
**EUROCASE** B 504.263 affitto libero via Tripoli soggiorno 2 camere cucina 2 servizi ingresso indipendente L. 155 milioni.
**FALLA & BERTINETTO** 741.2674, libero panoramico terrazzo ascensore via Lanzo - corso Grosseto camere livello cucinino bagno mq 85 L. 46 milioni.
**FALLA & BERTINETTO** 741.2674 libero via Vandalino Collegno, camere cucina bagno box auto L. 43 milioni.
**FALLA & BERTINETTO** 741.2674 libero Pianta spazioso camere livello cucinino bagno L. 54 milioni chiavi in mano.
**FALLA & BERTINETTO** 741.2674 libero Lucento camere livello cucinino bagno mq 901, 37 milioni chiavi in mano.
**FALLA & BERTINETTO** 741.2674 libero Grugliasco recente mq 60 camere livello cucinino bagno box auto L. 51 milioni mutuo 5 Posto.
**FALLA & BERTINETTO** 741.2674 libero Pianta ingresso camere cucina bagno mq 80 L. 38 milioni chiavi in mano.
**FALLA & BERTINETTO** 741.2674 libero in signorile condominio con parco piscina corso Traiano sopra camere cucina bagno piano alto L. 129 milioni.
**FALLA & BERTINETTO** 741.2674 libero 16 mesi recentissimo Collegno soggiorno 2 camere cucina bagno L. 118 milioni.

(continua)


# L'USATO AUTOGESTIONI

Il Sistema Usato Sicura GARANZIA 12 MESI

# SFIDA

AUTOGESTIONI TRATTA BENE ANCHE IL TUO USATO

## LE QUOTAZIONI UFFICIALI

| | | |
|---|---|---|
| **Y10 4×4** 10 MESI Km. 5.150 | DA | L. 11.700.000 |
| **UNO DIESEL 5 p.** 12 MESI | DA | L. 9.600.000 |
| **RITMO DIESEL CL** 17 MESI | DA | L. 8.400.000 |
| **REGATA WEEKEND DIESEL S** 17 MESI | DA | L. 12.800.000 |
| **PRISMA DIESEL** 17 MESI | DA | L. 12.750.000 |
| **ALFA 33 1.5 GIARDINETTA 4×4** | A | L. 16.600.000 |

*GARANZIA CASA

IL AUTO GESTIONI L'USATO IN GRANDE

Cerchi la tua autovettura? Vieni da Autogestioni, scegli e confronta con chi vuoi. Valuta qualità, anno d'immatricolazione, chilometri percorsi e prezzo del nostro usato: scopri che Autogestioni non teme confronti. E' semplice: Autogestioni è FIAT, cioè il più grande Automercato d'Italia! Autogestioni seleziona solo le migliori auto usate di ogni marca e modello, italiane e straniere; prevede varie formule di garanzia; propone vantaggiose condizioni d'acquisto, anche con i comodi Servizi Finanziari SAVAFINCAR; mette a disposizione notaio e assicuratore in Sede. Anche il sabato!

TORINO - CORSO GIULIO CESARE, 360 - TEL. 011/262.13.13

# STEFANEL KIDS.

# LA MODA BIMBO PRENDE NUOVI INDIRIZZI.



TORINO Via Frejus, 101 Bis/A • ARONA Corso Cavour, 84 • CASALE MONFERRATO Via Roma, 54/A • CARMAGNOLA Piazza S. Agostino ang. Via delle Chiese • CHIERI Via Vittorio Emanuele, 59 • NOVARA Via F.lli Rosselli, 24 • MONCALIERI Via Cavour, 2 Bis

STEFANEL Kids

SCUOLA

*Trecentomila studenti entrano all'università*

# LAUREATO E' MEGLIO

## Ma attenti a scegliere la facoltà giusta

Quell'esercito giovanile. di quasi quattrocentomila persone, cui a giugno mi rivolgevo con i miei affettuosi «consigli maturandi» entro ottobre, si trova a vivere un altro momento tensione impegno: decidere se andare all'università, e caso positivo, quale facoltà scegliere. ci sono ben 20 sedi universitarie, con oltre cinquanta accademici; ogni vi iscrivono circa trecentomila studenti. Fanno ben o Il fatidico «pezzo di carta» è importante e utile per entrare nel mondo del lavoro, oppure appartiene a un valori ormai superati? Le statistiche sembrano dare ragione a di laureati: tra i laureati il tasso di disoccupazione è solo tre per cento, contro il 16% dei diplomati e il 39% di quanti in possesso del diploma di media.

è però anche vero non sempre il laureato trova un'occupazione soddisfacente, o stabile, o congruente quello che sognato fare momento di intraprendere un determinato di studi: il caso dei tanti biologi che gli informatori medici, degli aspiranti insegnanti che per evadere da condizioni di precariato vendono libri, e così via. può quindi dire che in generale la laurea è un lasciapassare per nel mondo del lavoro fare estenuanti attese.

Ma sul piano pratico, di sul lavoro, di inserimento in consapevole e creativo nell'universo produttivo, qual è il valore della cultura universitaria? Senz'altro alto, secondo me. Ci sono di laurea a ciclo più specifico, che forniscono cioè gli strumenti teorici e pratici per svolgere concretamente un mestiere: ad esempio ingegneria, medicina, architettura, veterinaria, agraria. Ci sono invece facoltà a contenuto meno specifico, che offrono principalmente una preparazione di base, per così dire «a largo spettro», su cui si possono poi inserire utilmente le conoscenze specifiche relative ai vari campi e settori di attività; e questa, pur non preparando concretamente e immediatamente a nessun lavoro, si rivela poi assai utile a livello di humus culturale di base su cui far crescere una nuova professionalità, una volta scelto il proprio campo di azione. Spesso queste facoltà vanno integrate e arricchite ulteriori corsi di qualificazione, a specializzazione post universitaria: i più anglosassoni seguono il mito del «master» conseguito nelle università americane, ma ci sono corsi anche da noi.

E parliamo donne. Il cinquanta cento popolazione universitaria nazionale è di sesso femminile: ma la percentuale delle laureate disoccupate e sottoccupate è ben maggiore. Perché? Senz'altro perché le giovani sembrano privilegiare per tradizione proprio quelle facoltà a bassissimo contenuto specifico di cui si parlava, ma palone poi propense a continuare a studiare dopo la laurea. Tutti comunque, e femmine, che in questi giorni stanno affrontando questa scelta dovrebbero aver ben presenti le reali possibilità occupazionali future legate a corso di laurea. Bisogna dunque informarsi (esistono specializzati, ad esempio il guardarsi intorno con attenzione quali sono i campi in cui il mercato del lavoro «tira» di più? Presumibilmente anche cinque anni (il tempo medio completamento degli studi universitari) validi.

Inutile invece scegliere facoltà che oggi sfornano disoccupati: la tendenza può solo peggiorare. Scegliete, ad esempio, ingegneria elettronica chimica industriale, statistica, commercio, scienze politiche e giurisprudenza con indirizzo amministrativo. Ma, soprattutto ricordatevi che il voto di laurea dovrà , perché costituirà una discriminante importantissima sul mercato del lavoro? Perciò, studiate seriamente!

**Barbara Bonchi Della**

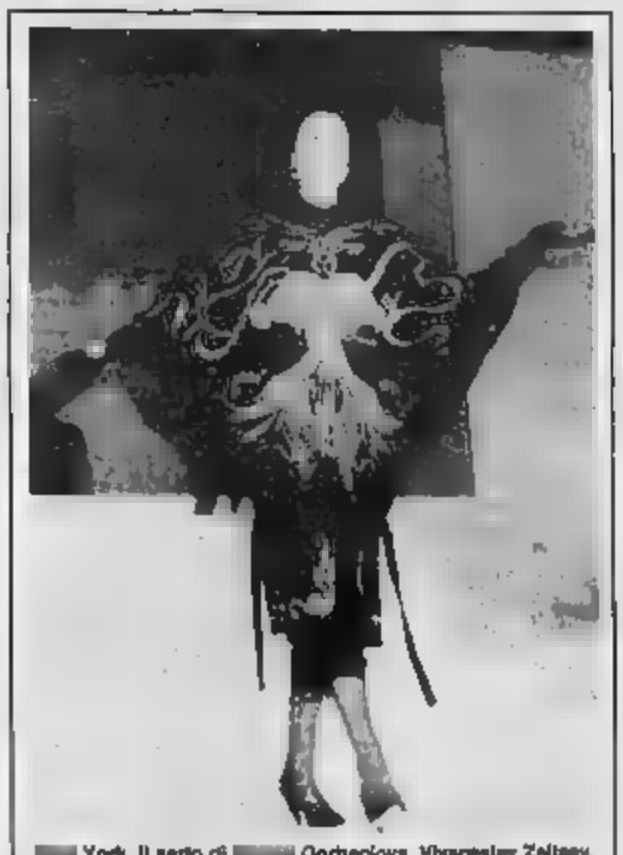

York. Il sarto di Gorbaciova, Vyacheslav Zaitsev, debuttato martedì scorso negli Stati Uniti con sfilata al Waldorf Astoria. I primavera '88 sono stati apprezzati dal pubblico che ha applaudito a lungo. Nella foto uno degli abiti presentati dallo stilista sovietico che firma anche i costumi del corpo di ballo del Bolscioi

Appunti dal «Taccuino piemontese» di Camillo Brero

# VENDEMMIA E POESIA

Una cultura che parla con la ricchezza istintiva popolare: una cultura, quella della vendemmia, che creato una letteratura che, da si esprime proverbi, e tanta poesia.

«*Il temp ed vëndumia*» continuano ad esprimere, in Piemonte, un fascino particolare: «*Temp ed vëndumia temp baldòria*» canta Nino Costa; e ancora «*Temp ed vëndumia l'è tempo fortuna*». E' certamente legato. i fastosi riti pagani del parato alle meno remote feste che sempre hanno accompagnato la raccolta dell'uva, la maturazione del vino ed il trionfo della degustazione.

«*Le vis a pioro / le fije a rijo...*» (Le viti piangono, le ragazze ridono...) canta Giovanni Droveiti. Tempo di una magica serenità.

Dice il proverbio: «*La vëndumia a pòrta an ca: uva, vin e serenità*» (la vendemmia porta in casa: uva, vino serenità). In effetti, ogni grappolo d'uva ed ogni bicchiere di vino misteriosi di ritornelli che echeggiano .

«*Conson che a s'àussa o ch'a së sbarda / che an pòrta le speranse vëndumiël*» che s'alza e spande e che ci porta le speranze vendemmiate), ci confida Oreste Gallina. la massima terna: «*La speranza a l'è na rupa d'uve, picolà an man a la Providenza*» (La speranza è un grappolo d'uva piluccato in mano alla Provvidenza).

Vendemmia, breve stagione di romantici amori: «*Sai nen se a sia l'uva o la tua bocca / ma a-i è 'd sicur qualcosa ch'a m'anciocla!*» so se è l'uva o la tua bocca, ma c'è sicuramente qualcosa che mi ubriaca), canta Alfredo Nicola.

Dovrebbe, questa, una esperienza importante ai nostri uomini politici, prima di serio impegno di pace. Infatti: «*La vëndumia a polida 'l pais da ogni malmartità*» vendemmia pulisce il paese da ogni disapore) che quando ripete il proverbio: «*Un bon bicer ed vin an panda a para via ij ciacòt e a pòrta l'armonia*» (un bicchiere di vino allontana le liti e porta l'armonia).

A in epoca, come la nostra, in cui la civiltà della tecnica ha snaturato, nelle nostre campagne, il canto del contadino con il rombo trattori e delle macchine, il rito vendemmiale mantenere il sapore dell'antica liturgia. Ancor oggi, infatti, la vendemmia riesce esprimere il paesaggio sereno di una cerimonia sacra, durante la quale il canto ha anche il valore di un «rendimento di grazie a Dio» e dove la gioia il sorriso son tutti.

Si risolve, in verità, questi giorni di vendemmia, il periodo di gestazione iniziato ai vapori del mosto nell'inverno scorso. Erani, quelli, i giorni del «*prim ardrëss*» (la prima sistemazione) e «*ël prim plor ëd le vis*» (il primo pianto delle viti).

Dice il proverbio: «*Lo bon vëndumio a nass a november ël l'ann passà*» (La buona vendemmia nasce a novembre dell'anno scorso). tutta una lunga sequenza di detti, proverbi e massime accompagna l'anno «*ël vignarol e 'l vignolant*» (vignaiolo) per ammaestrarlo e ammonirlo.

Non potendo offrirvi un grappolo di proverbi, piluccò per voi un consiglio novembrino (che fa con «vino»): «*A San Martin (11/11) ël mast a bul / fora 'l botal e fasla 'l vin / e... lassa l'eva per ël mulin!*» (A San il mosto è vino; buca la botte ed assaggia il vino, e... lascia l'acqua per il mulino).

«*Prërit!*» e «*Bon pro!*».

**Camillo Brero**

# Lotto

## IMPRESSIONI 17 E 32 CADE A TORINO IL 1° SECONDO IN CLASSIFICA

*L'«eterno» 17 di Cagliari, a quota 132, e il non meno imprendibile di Milano, a 120, restano in testa graduatoria del ritardo. La delle loro a 126. Sabato usciti sette dei cento numeri che formano la nostra (meglio dell'ultima volta, quando erano comparsi solo tre): il più anziano è stato 18 sempre a Torino, mancava da settimane.*

*Hanno ripetuto l'uscita della settimana precedente: 80 a Genova, 46 a Torino. A chi segue il gioco delle combinazioni possiamo segnalare l'uscita di terni nella Decina a Firenze (55-53-51) e a Palermo (44-42-47).*

### RUOTE IN RITARDO

| | | | | | | | | | | |
|---|---|---|---|---|---|---|---|---|---|---|
| BARI | 30 | 33 | 6 | 73 | 81 | 6 | 21 | 3 | 64 | 82 |
| | 86 | 83 | | 60 | 48 | 47 | 47 | 42 | 42 | 39 |
| CAGLIARI | 17 | | | 60 | 25 | 18 | 47 | 80 | 37 | 24 |
| | 132 | | 67 | 58 | 50 | 48 | 47 | 45 | 43 | 42 |
| FIRENZE | 9 | 42 | 84 | 37 | 74 | 2 | 20 | 21 | 58 | 6 |
| | 82 | 77 | 59 | | | | 45 | 43 | 40 | 38 |
| | | 25 | 74 | 83 | | 58 | 37 | 84 | 23 | 1 |
| | | 82 | 56 | 50 | 40 | 40 | 39 | 38 | 36 | 37 |
| | 93 | 25 | 83 | 43 | 26 | 77 | 45 | 30 | 7 | 65 |
| | 120 | 82 | 42 | 75 | 54 | 54 | 48 | 43 | 42 | 41 |
| NAPOLI | 10 | 68 | 72 | 33 | 82 | 78 | 7 | 48 | 9 | 19 |
| | 69 | 69 | 66 | 48 | 47 | 45 | 43 | 40 | 38 | 37 |
| PALERMO | 28 | 11 | | 53 | 21 | 32 | 73 | 84 | 5 | 9 |
| | 82 | 72 | 57 | 51 | 44 | 44 | 43 | 43 | 42 | 41 |
| ROMA | 39 | 28 | 11 | 21 | 78 | 27 | 4 | 1 | 57 | 12 |
| | 66 | 62 | | 47 | 47 | 45 | 41 | 39 | 37 | 33 |
| TORINO | 79 | 8 | 64 | 25 | 68 | 80 | 4 | 24 | 78 | 78 |
| | 91 | 90 | 73 | 57 | 51 | 43 | 42 | 39 | 38 | 37 |
| | 31 | 33 | 1 | 2 | 48 | 17 | 66 | 8 | 64 | 68 |
| | 85 | 81 | 77 | 57 | 48 | 44 | | 42 | 42 | 42 |

In nero è indicato il numero, in chiaro le settimane di assenza

| | BA | CA | FI | GE | MI | NA | PA | RM | TO | VE |
|---|---|---|---|---|---|---|---|---|---|---|
| GEMELLI | | 10 | 9 | 10 | 7 | 17 | 8 | 22 | 3 | 5 |
| VERTIBILI | 6 | 3 | 18 | 14 | 6 | 2 | 7 | 5 | 12 | 21 |
| CADENZE | 5 | 7 | 4 | 6 | 4 | 6 | 6 | 1 | 6 | 1 |
| | 20 | 14 | 31 | 10 | 18 | 54 | 44 | 68 | 27 | 32 |
| FIGURE | 1 | 6 | 8 | 8 | 2 | 9 | 7 | 1 | 9 | 6 |
| | 25 | 18 | 23 | 26 | 17 | 20 | 25 | 23 | 19 | 15 |
| DECINE | 6 | 3 | 0 | 0 | 6 | 6 | 8 | 0 | 0 | 4 |
| | 15 | 22 | 31 | 26 | 48 | 31 | 23 | 25 | 18 | 35 |

In rosso è indicata la cifra, in chiaro le settimane di assenza

## IL GIOCO «NUOVO»? E' ANCORA RODAGGIO

*«Seguendo ciò che avete scritto e quanto viene detto giornali, vien fatto di credere che il "nuovo" lotto sia una meraviglia. Così non si capisce che, realtà, sono poche le tabaccherie che lo hanno. Le ricevitorie di prima, anzi solo "banchi lotto", sono quasi tutte chiuse. Ho fermato i battenti anche la più conosciuta, nella trafe piazza Statuto. In questo direi che è ancora molto problematico giocare».* Così ci Mariangelo Testi, che fa ci aveva anche inviato numeri «buoni» facendo vincere un ambo a una lettrice...

Non ha tutti i torti, ma occorre anche pensare al fatto che il lotto si era completamente arrugginito. Ora in una importante fase transizione. I tabaccai tanto entrati in scena. Non molti per ma ne stanno arrivando ed entro la fine dell'anno il gioco dovrebbe essere sciolto ed efficiente. la comodità di giocare in punti vicini della fare code. Il passaggio dal lato al «nuovo» non poteva essere più semplice, considerando i tempi lunghi affrontati da questa travagliata riforma. Anche fuori in «cintura», la situazione dovrebbe normalizzarsi presto. Almeno ce lo auguriamo, visto come si sta procedendo.

## ENALOTTO

Per il concorso numero 44 del 31-10-1987 proponiamo questi due colonne, elaborate in base a frequenze, ritardi e ripetizioni dei segni nelle singole ruote:

| | | |
|---|---|---|
| BARI | 1 | 2 |
| CAGLIARI | 1 | x |
| FIRENZE | 1 | 2 |
| GENOVA | 2 | 1 |
| MILANO | 2 | x |
| NAPOLI | 2 | 1 |
| PALERMO | 1 | 2 |
| ROMA | x | 1 |
| TORINO | 2 | x |
| VENEZIA | x | 2 |
| NAPOLI 2° | 2 | 1 |
| ROMA 2° | x | 1 |

## SE AVETE SOGNATO UNA COPPIA DI POPPE

| | |
|---|---|
| Coppa di cristallo | 48 |
| Coppe (salume) | 20 |
| • misura d'ollo | |
| • Bologna | |
| • Modena | 19 |
| • di Norcia | 27 |
| Coppano | 21 |
| Coppetta-le | 50 |
| • a sangue | 72 |
| • a vento | |
| • infiammata | |
| Coppia | |
| • | |
| • di | 20 |
| • di persone | |
| • di donne | 4 |
| • di | 23 |
| • colombi | |
| • di bestie | 25 |
| • di volatili | 16 |
| • d'amanti | |
| • di studenti | 22 |
| • d'uova | 75 |
| • d'amici | 37 |
| • di parenti | 13 |
| • d'operai | |
| • | |
| • di | 54 |
| • birri | 1 |
| • di farabutti | 13 |
| • di fanciulli | 44 |
| • di vetture | 28 |
| • macchine | 80 |
| • cavalli | 70 |
| • bene assortita | |
| | 21 |
| Coppie | 35 |
| Coppiere | 29 |
| Coppino q. | 65 |
| • d'argento | 47 |
| • d'oro | 36 |
| Coppo-pi | 32 |
| • d'olio | 40 |
| • d'acqua | 49 |
| • di vino | 72 |
| • per pesce | 74 |
| • di carta | 9 |
| Coppo di tetto | 28 |
| Coppola per testa | 40 |
| • gallonata | 55 |
| • alla francese | 36 |
| • alla marinara | 34 |
| • sugli occhi | 11 |
| • a sghimbescio | 4 |
| • incera | 36 |
| • gettata | 2 |
| • ricamata | 31 |
| • di creatura | 6 |
| Coppolelle per bambini | 64 |
| Coppolone q. | 10 |
| • da pulcinella | 3 |
| • farsi | 22 |
| • farsi fare | 70 |
| Coppoloni | 35 |
| Coprire-ri | 68 |
| • il viso | 46 |
| • il capo | 30 |
| • le membra | 60 |
| • le parti genitali | 18 |
| • un piatto | 31 |
| • un tavolo | 10 |
| • il patto | 37 |
| • gli occhi | 58 |
| • la | 85 |
| • penisola | 49 |

*A cura di Giorgio Lombardi e Renzo Rossotti*



La parola ai lettori

Indirizzate le vostre lettere a «Stampa Sera» - La parola ai lettori via 10126 Torino

Parcheggi, traffico, metropolitana

# IL «LAMENTO» DELL'ASSESSORE

*Ma Ravaioli non teme il giudizio dei cittadini?*

Signor direttore,
che del lamento solitario dell'assessore Ravaioli? Sarebbe patetico se sincero e soprattutto se la solitudine fosse reale. Ravaioli sa bene di essere in ottima compagnia a dividere responsabilità sono «anche» sue, pur sostiene il contrario, essendo di tutta la giunta. Anzitutto duole contraddirlo, ma in piazza Bodoni e pressi non è tanto facile parcheggiare l'auto come egli afferma. Secondo Ravaioli la denuncia della mancanza di posteggi appartiene ad un sistema giustificazionista (delle infrazioni del cittadino in generale e dell'automobilista in particolare). La responsabilità delle amministrazioni, bontà sua, vengono ammesse, ma relegate fra le cose secondarie ed inevitabili. Viene richiesto spirito di collaborazione ad una cittadinanza cui si riconosce solo il dovere di subire lezioni di civismo, ma non il diritto alla trasparenza ed all'efficienza dei suoi amministratori.

Come giustificano essi le infinite menzogne intessute intorno alla metropolitana leggera? Davvero la linea 3 non può raggiungere subito piazza Hermada per colpa delle cabine Sip? Ma chi ha detto che il capolinea sia in piazza Hermada e non in piazza Tuscli come indica tutta la cartografia cittadina? E come saranno le altre linee? Il torinese deve proprio bere tutto quello che i suoi eletti gli propinano? I parcheggi si faranno se sarà approvata la nuova norma urbanistica: ma a chi tocca approvarla? al Padre Eterno o a Ravaioli e colleghi?

Ci racconteranno che la giunta dei cento giorni serviva a rodare il futuro pentapartito, ma chi non ricorda le interminabili diatribe all'indomani delle elezioni? E come così giustificano le estenuanti verifiche che non hanno mai permesso alla giunta comunale un'attività regolare e proficua? O sono cose che l'elettore non ha il diritto di chiedere? E l'elettore deve credere all'amore viscerale per la propria città di amministratori che il 14 giugno hanno tentato in massa la strada di Roma? (e chi l'ha raggiunta nemmeno più si ricorda dove e da chi ha preso i voti).

C'è dunque tanta presunzione di avere finora ben meritato della cittadinanza da non temerne il giudizio elettorale o c'è tanta disistima dell'elettore da non temerne le reazioni?

*Domenico Sirna Rosso*
Torino

### Quale scuola per l'handicappato?

Signor direttore,
sono la madre di un ragazzo di 16 anni ed in un grande Comune della cintura torinese. Mio figlio, nato spastico in seguito ad un parto seguito, frequentato per otto anni la scuola dell'obbligo. Gli insegnanti sono stati molto disponibili ed abbiamo raggiunto risultati positivi. il problema è il «dopo». Da un anno, a casa, con il di regredire giorno giorno, perché in zona esistono iniziative di formazione professionale né per i ragazzi normodotati, né per quelli con handicap. E' giusto lavorare tanti anni per l'inserimento, se poi le amministrazioni pubbliche non sanno garantire l'integrazione nella società e nel lavoro?

*Lettera firmata*

### Il Tricolore circondiamolo d'azzurro

Signor direttore,
seconda edizione di «Stampa sera» di lunedì ottobre 1987 in prima pagina: Reggo e Il pittore Napoli d'accordo con caratteri viziosi e maiuscoli: «Il piace proprio». Poi incomincia l'articolo corsivo per dare più risalto: il «Tricolore italiano è banale».

Non capisco possa essere venuta in mente questa subdola definizione francesista, che tutti i vocabolari italiani consigliano di evitare. Questo aggettivo attribuito tricolore no fa inorridire tutti coloro che hanno sacrificato vita per questo che è onore e vanto della

Prima di cambiare il tricolore, è riflettere a lungo: novità si presterebbe ad infinite critiche non certo costruttive.

Noi nel mondo, siamo spontaneamente definiti «Azzurri» per il colore della maglia nazionale che è azzurra, pure il nostro splendido mare il nostro invidiabile cielo, inoltre la maggioranza della nostra gioventù impazzisce per questo colore. Non resta che passare il tricolore su un fondo azzurro per risolvere ogni problema solo per differenziarsi da altri simboli.

Sono certo nelle prossime Olimpiadi il simbolo salirà più in alto di tutti e sarà ammirato ed apprezzato non solo dagli italiani ma anche dagli stranieri.

*Stanislao Berardi*
Aosta

### «Naturalmente» juventina? Sì,

Signor direttore,
scocciatissimo, mi permetto, anche a nome di moltissimi amici miei, di farle giungere le mie più sentite lamentele in merito alla foto allegata che porta la dicitura «naturalmente juventina» della miss con Rush. Ci terrei a dire che non è affatto naturale essere juventini in quanto più della (altri lettori) sono, come si granata! e quindi quel giornalista che ha scritto quella frase ovviamente di parte.

N.B. La foto che allego è stata ritagliata giornale Bar in quanto che, oggi lunedì 19-10-87 si era deciso che noi non avremmo acquistato il giornale «Stampa Sera», in segno di protesta (il tutto verificabile volantini affissi al campo Filadelfia) contro la totale quotidiana dimenticanza nostro «Toro» da parte giornale.

Scusandomi per lo sfogo, sentitamente ringrazio.

*Lettera firmata*, Torino

*Risponde la redazione sportiva di Stampa Sera: «Gentile lettore, ci rendiamo conto che non è affatto "naturale" essere juventini, come non lo è essere granata. Ma, e lei ne converrà, diventa "naturalmente" juventini allorché indossa maglia e ci si fa fotografare al fianco di Jan Rush. appena giungerà la foto una signorina in maglia granata al fianco di Polster o Gritti non avremo alcuna difficoltà a definire il soggetto in questione "naturalmente torinista"».*

# ECONOMICI

## 19 Vendita alloggi

**PAOLA & BENTIVOGLIO** 741.3874 libero S. Paolo via Cumiana ingresso 2 camere cucina bagno L. 56 milioni.
**PIEMONTE** Nuovi attici panoramici via Cigna angolo corso Regina Margherita 115 mq L. 110 milioni. Tel. 857.00.21.
**PIEMONTE** piazza Polla occupato recente numero camere angolo cucinino bagno prezzo affare. Tel. 857.00.21.
**PIEMONTE** Navigliaccio alternativa signorile in villa 300 mq su 2 piani box L. 395 milioni più mutuo. Tel. 857.00.21.
**PIEMONTE** Stadio via Paoli libero ingresso 4 camere ingrandibile angolo cucina bagno box L. 143 milioni. Tel. 857.00.21.
**PIEMONTE** via Vercelli libero restaurando piano rialzato 2 camere bagno veranda box L. 34 milioni. Tel. 857.00.21.
**PERMI** 501 WD stadio piazza Pitagora metrobus luminoso moderno camera bagno cucinino doppi L. 8 milioni stesso mutuo.

**FRAZIONAMENTO**
via Tronzano 12, bis via Mignaty terrazzo ascensore 2 camere cucina bagno mq 75 L. 51 milioni; 3 camere cucina bagno mq 105 L. 71 milioni. Mutuo S. Paolo. Pomeriggi ei. loco. Falla & Bernetto, tel. 741.3874.

**CEDIM** libero precollina in villa bifamiliare mq 370 tavernetta box auto telefoni giardino privato. Tel. 517.586.
**C.R. L'IMMOBILIARE** Carmagnola villa prestigiosa 5 camere cucina tripli servizi taverna sauna garage campo tennis terreno mq 3700. Tel. (011) 329.524.
**C.R. L'IMMOBILIARE** via Torino ingresso salone/cucina camera studio cucina bagno cantina anche studio professionale. Tel. 329.0421 - 329.524.
**GRUPPO D'ACQUISTO IMMOBILIARE** corso Cincinnato 2 camere cucina bagno [illegible] L. 65 milioni. Tel. 581.162.
**GRUPPO D'ACQUISTO IMMOBILIARE** Barriera Milano 1-2-3 camere livello bagno doppi servizi mutuo. Tel. 582.318.
**GRUPPO D'ACQUISTO IMMOBILIARE** Lingotto via Salla Comuni camere livello cucinino bagno ristrutturati. Tel. 582.318.
**GRUPPO D'ACQUISTO IMMOBILIARE** ottima Crocetta salone living camera cucinetta servizi mutuo. Tel. 581.752.
**GRUPPO D'ACQUISTO IMMOBILIARE** mansardato con servizi zona Crocetta recente del 1970 mutuo. Tel. 581.752.
**GRUPPO D'ACQUISTO IMMOBILIARE** piazza Bernini 4 camere cucina servizi terrazzo mutuo. Tel. 581.752.
**GRUPPO D'ACQUISTO IMMOBILIARE** mansarda bilocale bagno angolo cottura centralissima zona Campo. Tel. 582.318.
**GRUPPO IMMOBILIARE** 505.084 libero corso S. Maurizio ingresso soggiorno 2 camere cucina servizi cantina.
**GRUPPO IMMOBILIARE** 505.084 libero via Nizza/via Bianchi signorile ingresso 2 camere cucina abitabile servizi cantina.
**GRUPPO IMMOBILIARE** 505.964 libero c. Francia - Cit Turin ottimo ingresso 2 camere cucina servizi fermo ascensore.
**GRUPPO IMMOBILIARE** 505.964 libero piazza Adriano ampio ingresso 3 camere cucina abitabile servizi cantina.
**UP** 511.383, libero via Carnaro 3, in casa d'epoca, luminoso salone, 4 camere, cucina, bagno.
**UP** 511.382, libero via Tagliami 20, ultimo piano, ingresso, 2 camere, bretto, bagno mq 60. Schiera.
**UP** 511.382, via Aosta 5, anche libero immediato, 1-2 camere, cucina a vista da L. 20 milioni.
**UP** 511.382, via Giordano 68, in casa d'epoca soggiorno, 4 camere, cucina, doppio servizio.
**ISTITUTO TORINESE IMMOBILIARE** libero via Borgaro ampia camera livello cucinino servizi mutuo. Tel. 505.991.
**ISTITUTO TORINESE IMMOBILIARE** libero presso via G. Jolanda 3 camere cucina servizi permuta. Tel. 505.071.
**ISTITUTO TORINESE IMMOBILIARE** libero via Di Nanni 2 camere livello cucinotto servizi permuta. Tel. 505.091.
**LIBERO** a piazza Barcellona (Statuto) camera cucina bagno accessorio L. 15 milioni a mutuo. TC Immobil 473.0686.
**LIBERO** a piazza corso Vercelli ampio ristrutturato piano 3° senza ascensore 2 camere cucina mq 84. Tel. 687.834.
**LIBERO** A via Pietrasanta (stazione Dora) camera livello cucinino bagno L. 10 milioni a mutuo. TC Immobil 473.0686.
**LIBERO** A via Lanzone ristrutturato, 2 camere livello cucinino bagno mq 60, L. 37 milioni. Telefonare 687.834.
**LIBERO** corso Principe Oddone 3 camere cucina bagno cantina L. 54 milioni possibilità mutuo disponibile. Tel. 510.601.
**LIBERO** corso Peschiera signorile 4 camere cucina terrazzi doppi ingressi libera possibile subito. Tel. 749.2341.
**LIBERO** corso Salvemini soggiorno cucina 3 camere ripostiglio cantina garage L. 165 milioni trattabili. Tel. 510.601.
**LIBERO** piazza Ombrio signorile ristrutturato salone 2 camere cucina abitabile mutuo permute. Tel. 741.3021.
**LIBERO** salone 3 camere cucina ripostigli 4° piano con ascensore via S. Secondo L. 110 milioni. Tel. 517.541.
**LIBERO** signorile prossimi corso Tassoni ristrutturato salone 2 camere cucina abitabile 2 bagni 2 ripostigli. Tel. 687.834.
**LIBERO** signorile 4° piano con ascensore 2 camere cucina bagno cantina L. 54 milioni. Tel. 510.601.
**LIBERO** corso Re Umberto 2 camere cucina bagno ristrutturato. Tel. 687.834.
**LIBERO** subito Lingotto ristrutturato 2 camere cucina bagno soffitte L. 75 milioni compresi. Tel. 903.5008.
**LIBERO** vendesi piazza Massaua camere livello cucina prezzo affare. Tel. (011) 502.519.
**LIBERO** via Monginevro soggiorno camera livello cucina L. 12 milioni più 78 milioni mutuo Tecnocasa 541.419.
**LIBERO** via Pepoli ingresso soggiorno letto cucina bagno camera L. 60 milioni disponibili mutuo. Tel. 510.601.
**LIBERO** via Servais angolo corso Taranto ingresso salone 3° camere letto 2 bagni cucina e camera piccola, box e posto auto. Tel. 557.9066.
**MADONNA** Campagna libero ingresso camera cucina bagno vendesi ampio giardino. Il Perdico 873.419.
**MANSARDA** zona Molinette casa signorile soggiorno camera servizi vendesi arredata libera. Tel. 389.706.
**MEDIA** 630.7473 libero camere salone 3 camere cucina servizi.
**MEDIA** [illegible] 7413 libero Barriera di Milano camera cucina bagno ristrutturato.
**MEDIA** 630.7473 libero corso Palermo ottimo soggiorno camera cucina bagno.
**MONCALIERI** casa indipendente libera su 2 piani 6 vani + servizi, ottimo stato, ampio cortile. Tecnocasa 541.838.
**MONCALIERI** in palazzina piccolissima signorile salone cucina 3 letto doppi servizi box e posto auto. Tecnocasa 541.838.
**MONCALIERI** libero in palazzina recente signorile salone 2 camere cucina 2 servizi cantina. Garage Doll 506.848.
**MONOLOCALI** in blocco alto reddito vendiamo L. 53 milioni zona S. Paolo/Cavaticcia. Tel. 596.214 - 596.109.
**NICHELINO** centro appartamento luminoso ingresso 2 camere cucina servizi L. 25 milioni più mutuo. Tel. 621.452.
**NICHELINO** libero camere livello bagno con adiacente cameretta e servizio. Mutuo disponibile. Tecnocasa 041.836.
**NUOVO** via Cibrario mansardato di ogni lusso bagno autonomo rifinitura di pregio mutuo. Ulip 518.505.
**PARELLA** (via Monza) libero 3 camere livello servizi cantina 2 alti piano 5° L. 57 milioni. Cruciani 596.547.852.
**PIAZZA** Statuto via Chatillon piano rialzato camere livello cucinino ristrutturato L. 66 milioni. Aurelia 596.807.
**PIAZZA** Statuto via Alfieri piano rialzato ufficio 4 locali servizi mutuo L. 135 milioni. Aurelia 596.637 - 597.774.
**PINO** Torinese in villa appartamento signorile 4 camere studio cucina [illegible] servizi parquet. Esam tel. 512.017.
**PRECOLLINA** borgo Po signorile adiacenti 5 camere cucinotto [illegible] servizi mutuo vendo. Ulip 518 989.
**PRECOLLINA** Cavoretto libero graziosa ristrutturato soggiorno angolo cottura camera bagno mq 50. Fiori 506.691.
**PRECOLLINA** corso Chieri libero 3° camere livello cucinetta servizio. Nordimmobil 749 3000.
**PRECOLLINA** libero in palazzina autorizzato alloggio mq 370 più 3 terrazzi giardino box 2 auto. Cruciani. Tel. 519.290.
**PRECOLLINA** Montcalieri in palazzina d'epoca splendido grande alloggio lavorato quadrilocale. Tel. 642.101.
**PRESTIGIOSA** villa libera val Susa salone 5 camere cucina [illegible] servizi taverna box auto terreno mq 2300. Scrivere Polidomus 952 - 10100 Torino.
**PRESTO** libero vero affare via Duchessa Yolanda casa 5 camere cucina bagno L. 65 milioni disponibili negozio libero varie metrature, laboratori artigianali box convenientissimi. Tel. 557.6036.
**PRIVATO** vende alloggio libera corso Monte Grappa piano rialzato adatto ufficio/abitazione mq 82 L. 40 milioni. Telefonare 650.3616.
**RIVOLI** libero via Vecchi piano alto ascensore 2 camere cameretta cucina doppi servizi 2 bagni mq L. 171 milioni. Falla & Bertinetto tel. 741.3874.
**RIVOLI** via Generale Cristoforetti immersa verde direttamente ultime villette a schiera. Tel. 688 8513 - 610.914.
**RIVOLI** vicinanze lungoparco vendiamo alloggio mq 3 camere cucina 2 servizi box doppio, ott. imm. tel. 516.283.
**S. PAOLO** libero recente mq 2 camere cucina bagno ristrutturato L. 105 milioni dilazionabili. A. Gueli 741.3051.
**S. RITA** via Tripoli ultimo 2 camere cucinotta servizi ristrutturato mq 110 L. 125 milioni. Mutuo 75%. Tel. 388 183.

**GRADI**
in zona servitissima da mezzi pubblici alloggi da 40 a 140 mq ciascuno/eventualmente autorimessa. Tutti con giardino ad avanzatissima fase di costruzione in costruzione/rifinitura impresa vende. Tel. 011.592.540.
**SERMI** via Bardonecchia angolo 2 camere livello cucinino bagno occupato L. 110 milioni agevolati vende. Tel. 510.601.
**SETTIMO** Torinese libero nuovo attico 2 camere cucina bagno, mansarda terrazzo vendesi/valuta duplex. Tel. 756.883.
**STADIO** adiacente libero appartamento mq 66 piano terzo con ascensore L. 53 milioni vendo Consulcasa, tel. 740.852.
**STRICARE** 532.407 libero prossi piazza Adriano cameretta cucina bagno termo, accessorio prezzo interessante/mutuo.
**STUDIO CODONI** 530.871, signorile corso Moncalieri salone 2 vani cucina 2 bagni L. 850 mila mese più spese.
**TAIT** 513.931, libero prossi via Genova (zona Mirafiori) 2 camere cucinetta ingresso bagno L. 36 milioni 500 mila.
**TAIT** 513.931 libero corso Trieste (zona Nizza 61) salone 2 camere cucinotta bagno 5° piano ascensore L. 132 milioni.
**TAIT** 513.931 libero via Agliardi (Borgaro) (corso Taranto) recente ampio camera cucinino bagno.
**TAIT** 513.931, libero prossi corso Bramante (corso Unità) ascensore 3 camere cucina bagno 5° piano ascensore.
**TRIANA** villa indipendente su 2 piani salone 4 camere cucina 3 bagni cantina box lavanderia taverna. Tel. 827.3418.
**UTIP** 518.986 libero corso Traiano signorile salone 2 camere cucina abitabili. Forte mutuo.
**VANCHIGLIA** salone camera cucina abitabile, ultimo stato cantina L. 70 milioni dilazionabili. A. Gueli 741.3051.
**Via Ventimiglia** panoramico bello ampio 2 camere livello cucinino 2 bagni mq 130 L. 235 milioni. Tel. 637.3416.
**VILLA** panoramica libera in Brunta con 3 alloggi indipendenti di mq 130 garage giardino mutuo. Contatti 640.32.20.
**VILLA** collina Torino prestigiosa libera unità/famiglia mq 700 più giardino mq 2500 piscina eventuali permute possibili. Telefonare 9am 447.1208.
**VILLA** La Loggia recente costruzione salone 3 camere cucina 2 servizi lavanderia garage giardino Banca Dati 506.648.
**VILLA** panoramica dal 700 Pino Torinese ultrafamiliare locale mq 640 giardino mq 1100. Uaie 747.729.
**VILLA** zona Cittadella bifamiliare 300 mq abitabili su 2 piani più locali servizio bosco giardino. Tel. 599.700.
**VILLETTA** indipendente 4 lati nuova 30 km Torino mq 210 su 2 piani mq 600 terreno comodità negozi scuole bus km 2% L. 175 milioni. Tel. 011 974 420.
**VILLETTA** zona p.zza Statuto libera con ampio interrato e magazzino garantite vendo Consulcasa Tel. 740.852.
**ZONA** Francia Racconigi stesso stabile occupati 1+3 camere livello box solo disdetto. Uaie 747.729.

## 20 Domande affitto

**A.A.A.A. CERCASI** alloggi vani 6 arredati uso transitorio o ufficio senza vostre spese. Telefonare 599.8340.
**A.A.A. SOCIETA'** cerca uso foresteria alloggi-uffici vuoti o arredati senza vostre spese, referenze. Tel. 533.914.
**A. ATTENZIONE** senza via spese noleggiamo immobili vuoti e arredati in Torino e cintura. Tel. 706.016.
**A. CERCASI** eccezionalmente convitto locazione appartamento vuoto o arredato. Tel. 839.6400.
**A. UNICASE** ricerca alloggi e ville vuote o arredate anche l'estate per dirigenti residenti. Tel. 331.940.
**ARCHITETTO** affitta alloggio mq 150 e/o ufficio o villa, massima referenze. Tel. 806.1136.

## 21 [illegible] affitto

**A. AFFITASI** Torino appartamenti vuoti o arredati contratto 12 mesi rinnovabili. Tel. 658.0455.
**A. VUOTO** zona Ingegneria salone 3 camere cucina bagno L. 850 mila contratto 3 anni parziale ins. Tel. 668.8580.
**ADRIANO** in palazzina nobiliare del '600 con parco alloggio 250 mq ingressi servizi doppi ingressi cucina posti auto solo referenziati. Tel. 896.0174.
**ADRIANO** libero subito zona Aeronautica alloggio ben arredato soggiorno cucinino camera bagno balconi. T. 890.2900.
**ADRIANO** p.za Solferino monarchia bilocale arredato bene stabile d'epoca di pregio, cucina accessoriata. T. 896.0114.
**AFFITASI** a referenziati bed-&-terre indipendentemente arredati massima riservatezza. Cl Barriera 187.183 - 687.835.
**AFFITASI** appartamento signorile composto 6 camere cucina doppi servizi riscaldamento centralizzato. Tel. 610.341.

*(continua)*


# IN AMERICA CON PAN AM. ASPETTATI DI PIU'.

Comodità. Una parola quasi dimenticata tra le compagnie aeree. Ma non alla PanAm. Da noi ne sentirete parlare spesso. Più comodità in First Class nelle nostre nuove poltrone Sleeperette®. Più comodità in Clipper® Class con le nostre poltrone Clipper (sei [illegible] non otto per fila), più larghe ed eleganti.

A bordo, intorno a voi, la tappezzeria è nuova, l'arredamento più lussuoso, l'illuminazione migliore. Abbiamo installato anche nuove cuffie elettroniche e preparato menù più vari e raffinati. E quando arriverete al Worldport PanAm, troverete la più rapida [illegible] comoda coincidenza per più di [illegible] città negli USA. Il [illegible] è l'unico terminal all'aeroporto JFK [illegible] New York che vi offre tutti i voli nazionali [illegible] internazionali sotto lo stesso tetto.

Ai nostri passeggeri di First e Clipper Class, offriamo inoltre un servizio gratuito di elicotteri per Manhattan e l'aeroporto di Newark. E al ritorno nel nostro Worldport [illegible] terminal privato e confortevole come un grande albergo. PanAm parte tutti i giorni da Roma e quattro volte la settimana da Milano.

ROMA p. ore 11:00 PA 111
MILANO p. ore 11.45 PA [illegible]

Informatevi presso il vostro agente di viaggi o ad un ufficio PanAm.
[illegible]ano 02/877242 - Torino 011/540727 - Genova 010/595500 - Mestre 041/984922
Bologna 051/260434 - Firenze 055/282716 - Roma 06/4773 Napoli 081/209466
Bari 080/213891 - Palermo 091/584688 - Catania 095/326169

# ASPETTATI DI PIU' CON PAN AM.

# LA VELOCITA' DI UNA VOLVO BENZINA SI MISURA IN DECIBEL DI SILENZIO.

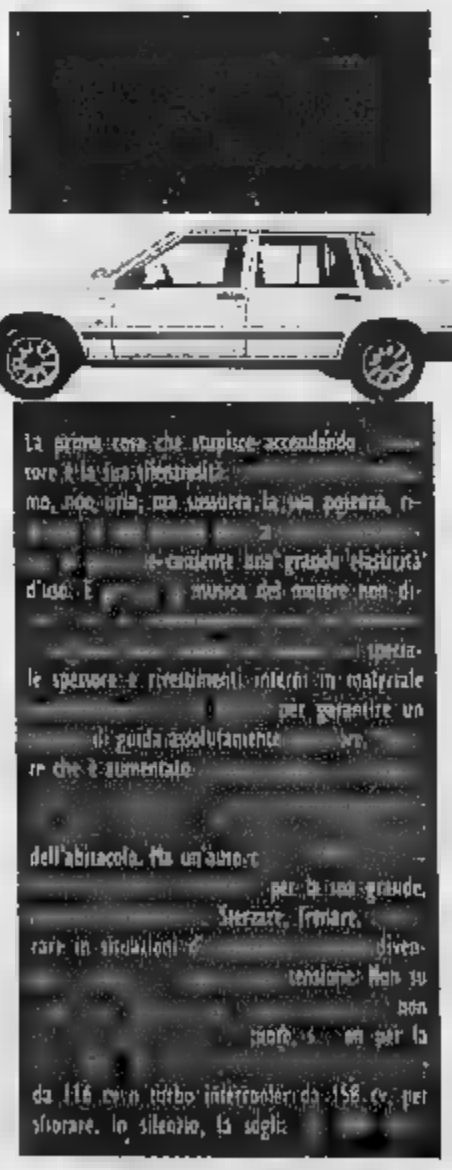


VOLVO 740 BENZINA. L'ALTRA FACCIA DELLA VELOCITÀ.

VOLVO
Qualità e Sicurezza

## Non c'è più tempo da perdere, nuova missione di De Cuellar

# SCADE L'ULTIMATUM A IRAN E IRAQ

### Attesa entro sabato una risposta definitiva sulla risoluzione Onu

NEW YORK — «Non c'è più tempo da perdere» per l'attuazione della risoluzione 598 con cui il 20 luglio scorso il Consiglio di Sicurezza dell'Onu aveva ordinato la tregua nel Golfo Persico.

Lo ha ribadito ieri l'ambasciatore italiano all'Onu Maurizio Bucci.

Dopo una mattinata di consultazioni tra i paesi membri del Consiglio, Bucci ed «altri colleghi» si sono trovati d'accordo sulla necessità di «accorciare i tempi» per mettere in atto il «processo di riconciliazione» tra Iran e Iraq. L'obiettivo, a quanto ha spiegato Bucci, è di avviare «negoziati» tra il segretario generale dell'Onu Javier Perez De Cuellar e rappresentanti dei paesi belligeranti, e questo «non in termini di settimane ma di giorni». L'ambasciatore Bucci ha ricordato che sabato prossimo, 31 ottobre, scadono i 15 giorni di tempo dal Consiglio di Sicurezza a Teheran ed a Baghdad per rispondere all'ultimo documento del segretario generale. Nello stesso giorno di scadrà il mese di presidenza italiana del Consiglio. L'ambasciatore Bucci è apparso fiducioso sulla possibilità i due contendenti rispondano al documento i termini previsti.

Quel documento, ha precisato Bucci, è in un «questionario dettagliato sugli sviluppi tecnici» e «non conteneva — come alcuni invece avevano capito — alcuna opzioni diplomatiche». Le «opzioni del segretario generale riguardano, ha sottolineato l'ambasciatore, «l'adempimento i tempi di adempimento» della risoluzione 598.

Una volta raccolte le risposte dell'Iran e dell'Iraq si entrerà nella «fase più critica», quella di «far collimare il consenso» per una composizione del conflitto.

Perez De Cuellar dovrà quindi convocare le due parti e condurre un «negoziato» (le virgolette, ha spiegato Bucci, sono d'obbligo in quanto l'invito ad il fuoco contenuto risoluzione aveva un carattere obbligatorio e non negoziabile).

Le posizioni che si sono delineate non sembrano comunque lasciare molti margini alla mediazione. L'Iran per accettare il cessate-il-fuoco pone come condizione la condanna dell'aggressore iracheno, in altre parole quanto basta a rendere risoluzione inaccettabile per Bagdad. Il viceministro Esteri iraniano, Mohamad Javad Larijani, ha ieri a Bruxelles colloqui con il ministro degli Esteri belga Leo Tindemans. In una conferenza stampa, il viceministro Larijani ha ricalcato che, nel corso di un incontro a Roma in agosto, il ministro degli Esteri italiano Andreotti gli aveva prospettato «l'idea» di una cooperazione tra Italia e per lo sminamento della acque del Golfo. belgi. Il ministro Tindemans ha, dal canto suo, ammesso di avere ricevuto da Larijani tale informazione. A il 27 agosto, quando ancora l'Italia non l'invio di navi nel Golfo, Larijani, in una conferenza stampa, aveva detto: «In linea di principio, operazioni di sminamento, fatte da paesi amici potrebbe essere considerato un segno di buona vero problema sono le mine».

Larijani, a Bruxelles, ha inoltre ribadito le dell'Iran per un cessate il fuoco nella guerra con l'Iraq. Il viceministro iraniano è arrivato a Bruxelles dopo incontri a Londra, con rappresentanti del governo britannico. Larijani, che doveva proseguire il suo viaggio verso l'Africa, è rientrato ieri sera a Teheran per un inviato sovietico.

La risoluzione dell'Onu che due belligeranti il il fuoco — ha affermato Larijani — potrà essere applicata «solo se saranno riconosciute le legittime richieste dell'Iran per l'istituzione di una commissione internazionale che stabilisca le responsabilità del paese aggressore nel conflitto Iran-Iraq.

«L'Iran — ha proseguito — ha subito miliardi di dollari di danni che qualcuno deve pagare. nella regione deve essere garantita come pretese l'Europa dopo la seconda guerra mondiale». «La presenza dell'"armada" degli Stati Uniti nelle acque del Golfo — ha ancora aggiunto Larijani — è la causa dell'"escalation" del conflitto, come anche la pretesa dell'Iraq di tornare al rispetto delle frontiere originarie», quelle internazionalmente riconosciute prima che si scatenasse il conflitto. «La navigazione nel Persico deve essere garantita anche per l'Iran o non lo sarà per nessuno — ha proseguito Larijani —. La posizione dell'Onu è migliorata e tiene in maggior conto le richieste di Teheran, interrogato dai giornalisti, il viceministro ha definito l'incontro a Teheran l'invio Cremlino «di routine», nel quadro dei contatti mensili tra l'Iran e l'Unione sovietica.

Il telegiornale della tv belga Rtbf, ha affermato, senza citare le proprie fonti, che Larijani ha consegnato al ministro Tindemans un messaggio segreto, da trasmettere presidente Reagan, sui modi migliorare le l'Iran e gli Stati Uniti. Rispondendo a domande di giornalisti conferenza stampa, il viceministro ha solo detto di essere latore di un messaggio del governo di Teheran per Tindemans.

## SCIOPERO «CALDO» IN ECUADOR

Il dell'Ecuador lo d'emergenza per far fronte agli scioperi generali e ai violenti incidenti che si verificano a Quito. Nella foto, l'incendio di una banca

### de 15 giorni

IL CAIRO — Un famiglia egiziana ha celebrato il fidanzamento della figlia Nour el Hodà (luce della fede), 15 giorni, con suo cugino Sultan 25 giorni più «anziano». La fidanzata assolta durante tutta la cerimonia e non ha potuto emozionarsi godersi la festa costata ai genitori tremila lire egiziane (equivalenti a oltre due milioni di lire). Il Mufti d'Egitto, Mohamed Tantawy, ha dichiarato il fidanzamento legale a condizione che il matrimonio sia contratto dopo che la donna avrà raggiunto l'età per esprimere il suo consenso.

### Collegio religioso chiuso per rissa in Bolivia

LA PAZ — Il ministero dell'Istruzione della Bolivia ha chiuso, per una settimana, il collegio del *Sacro Cuore* a La Paz, in seguito ai gravi incidenti avvenuti venerdì scorso, quando alunne del collegio e loro colleghe dell'istituto *Henriette de la Chevalerie* sono state protagoniste di una cruenta rissa. Nella rissa sono state impiegate come «armi» pezzi di lastre di vetro rotte dalle stesse alunne, che hanno causato ferite alle mani ed alla faccia di 31 persone, tra le quali un religioso.

### petrolifero

MANAMA — Un incendio di origine accidentale e che non ha causato vittime, ha investito ieri il campo petrolifero saudita di Safaniya — il più grande impianto *off-shore* del mondo — nel Golfo Persico, ed è stato domato dopo ore. L'incendio è stato innescato da una nave rifornimento che ha urtato una condotta, a circa 15 chilometri dalla costa. Il fuoco si è propagato dalla nave alla *pipeline*.

### paziente cuore trapiantato

MOSCA — Albinas Penkauskas, 46 anni, insegnante di musica, è morto nel reparto cardiologico clinica ospedaliera di Vilnius, capitale della Lituania, dove il settembre stato sottoposto ad un trapianto La morte, precisa l'agenzia di stampa sovietica Tass, è stata provocata da un'emorragia cerebrale.

### Insegna l'inglese al

LOS ANGELES — Un ginecologo di Los Angeles sostiene di aver messo a punto un metodo in base al quale, per la modica cifra di dollari, i genitori vengano messi in condizioni di dialogare con il figlio, mentre si trova nell'utero materno, e persino di insegnargli precocemente il significato e il suono delle parole. I genitori, attraverso un altoparlante, devono pronunciare le frasi come «corretto», facendole subito seguire dai rispettivi gesti (carezzando la pancia della

*Hanno fondato un Centro Studi*

# USA, AGENTI PENTITI ACCUSANO LA CIA

NEW YORK — Invece di rafforzare la sicurezza nazionale, le operazioni clandestine della Cia «*hanno pregiudicato la libertà di milioni di persone*».

Con motivazione, quattro ex agenti del servizio segreto americano hanno annunciato di un centro studi dedicato alla promozione di un dibattito pubblico sulle azioni dei servizi segreti nei Paesi del Terzo Mondo.

Uno promotori dell'iniziativa è l'ex agente Philip Agee autore di libro che stigmatizza le segrete della Cia. Cfis alla sua pubblicazione ha causato molto imvertici dell'amministrazione Usa. Elena Mazzi termini Agee spiega che i servizi segreti hanno sempre agito con l'obiettivo di rovesciare governi.

Agee, che è un ex «operativo» della Cia in America Latina, citato a questo riguardo i tentativi ministrazione Reagan di estromettere il governo sandinista del Nicaragua. Ed affermato: «*E' necessario, per il bene Paese, smascherare questo tipo di operazioni. Visto che siamo una democrazia*».

I cofondatori del centro studi, avrà sede a Elgin, Texas, John Stockwell, ex capo della Cia in Angola ed assistente all'ex consigliere per la sicurezza nazionale Henry Kissinger; Phil Roettinger, ex ufficiale della Cia in Guatemala; e Davi MacMichael, un analista dei segreti.

Secondo Stockwell, la tesi americana secondo la quale le operazioni segrete necessaria per controbilanciare l'aggressione sovietica nel Terzo Mondo «*non è altro che un pretesto*»: la vera motivazione, ha aggiunto, «*è l'industria bellica che prospera in un mondo di violenza e non in uno di pace*».

### «PIOVONO» DOLLARI NELLA AUTOSTRADA

NEW — *Un' autostrada Columbus (Ohio) è rimasta dagli automobilisti che, abbandonate auto, sono lanciati all'inseguimento delle banconote cadute da un furgone blindato che trasportava valori. Il portello posteriore del veicolo si improvvisamente aperto, lasciando che fossero portate via dal vento. La polizia ha affermato di recuperato dollari, ma non ha potuto precisare la quantità di denaro intascata dagli automo*

## La seconda transiberiana si trasforma in una voragine finanziaria

# GORBACIOV PERDE IL TRENO DEL SECOLO

### Lavori a rilento, operai in fuga, binari già obsoleti

MOSCA — Tredici anni dopo l'avvio dei lavori, la «bam» (Baikal-Amur-Magistral), la linea ferroviaria all'ultimo tronco-transiberiana, considerata uno dei più grandiosi progetti sovietici, si è trasformata in una voragine finanziaria senza fondo.

«*E' il cantiere del secolo*», «*la bam progredisce*», «*la seconda transiberiana è entrata in funzione*». I sovietici sono stati letteralmente tempestati da del genere, da quando i primi volontari «entusiasti» hanno posto i primi binari, nel 1974. Il trionfalismo però nel frattempo è passato di moda, e ora la stampa non esita a pubblicare un bilancio disastroso della realizzadi questo progetto considerevole importanza economica e strategica. La linea, infatti, lato consentirà lo sfruttamento delle enormi risorse naturali dell'Estremo Oriente sovietico, dall'altra garantirà una maggiore sicurezza, in quanto corre più lontano dalla frontiera cinese rispetto vecchia transiberiana costruita prima della rivoluzione del 1917. Ma attualmente, 3.102 chilometri di ferrovia, soltanto metà è entrata in funzione — rileva nel suo ultimo la «*Junost*» — e unicamente per il trasporto di materiali destinati ai cantieri.

Un'immagine della ferrovia transiberiana che congiunge Mosca a

Ogni anno il trenta per degli operai abbandona i cantieri: spesso si tratta personale più qualificato e ciò costringe l'azienda a investire considerevoli cifre in formazione di nuovo personale. Questa emorragia di mano d'opera è provocata dalle condizioni climatiche dure (con temperature di cinquanta gradi sotto lo zero in inverno), ma anche dall'acuta penuria di alloggi: media di tre metri quadrati di superficie abitabile a persona, cioè a stento il posto per un letto.

A Tynda, un agglomerato lungo il tracciato della bam, almeno 10 mila persone sono ancora in attesa di un alloggio, e a questo problema si aggiunge quello dell'approvvigionamento alimentare, limitato ai prodotti locali, scarsi e di pessima qualità. Inoltre tutte le attrezzature per il tempo libero costruite come strutture provvisorie, destinate a durare il tempo dei lavori. ora cifre gigantesche, quando non si deve addirittura procedere alla loro demolizione e ricostruzione.

Gli stessi impianti della ferrovia sono obsoleti, in particolare le rotaie, che non sopportano il di certi convogli. I tre- i 157 chilometri bretella raccordo con la transiberiana in , e in quattro sono avuti già deragliamenti, per un totale di 1,5 milioni rubli (più di tre miliardi di lire) di danni.

Di conseguenza, interi tronconi della «piccola bam» che collega la vecchia e la nuova linea saranno distrutti, e un nuovo collegamento sarà costruito su un tracciato parallelo. Un costo non trascurabile sarà inoltre assorbito dalla riparazione delle lussuose stazioni lasciate in abbandono senza mai . Un ulteriore esempio di sprechi: l'allestimento delle fabbriche dovrebbero produrre posto i materiali ai cantieri è in ritardo di dieci anni.

Il ministero dei Trasporti attribuisce ogni anno 160 milioni di rubli (350 miliardi di lire) alla costruzione della bam, le cui perdite finanziarie per quest'anno ammontano a circa miliardi di lire.

Perché questa linea entri in servizio tutta la sua lunghezza (un obiettivo fissato all'inizio per il 1963), bisognerà spendere ancora più del 40 per cento del totale investito finora.

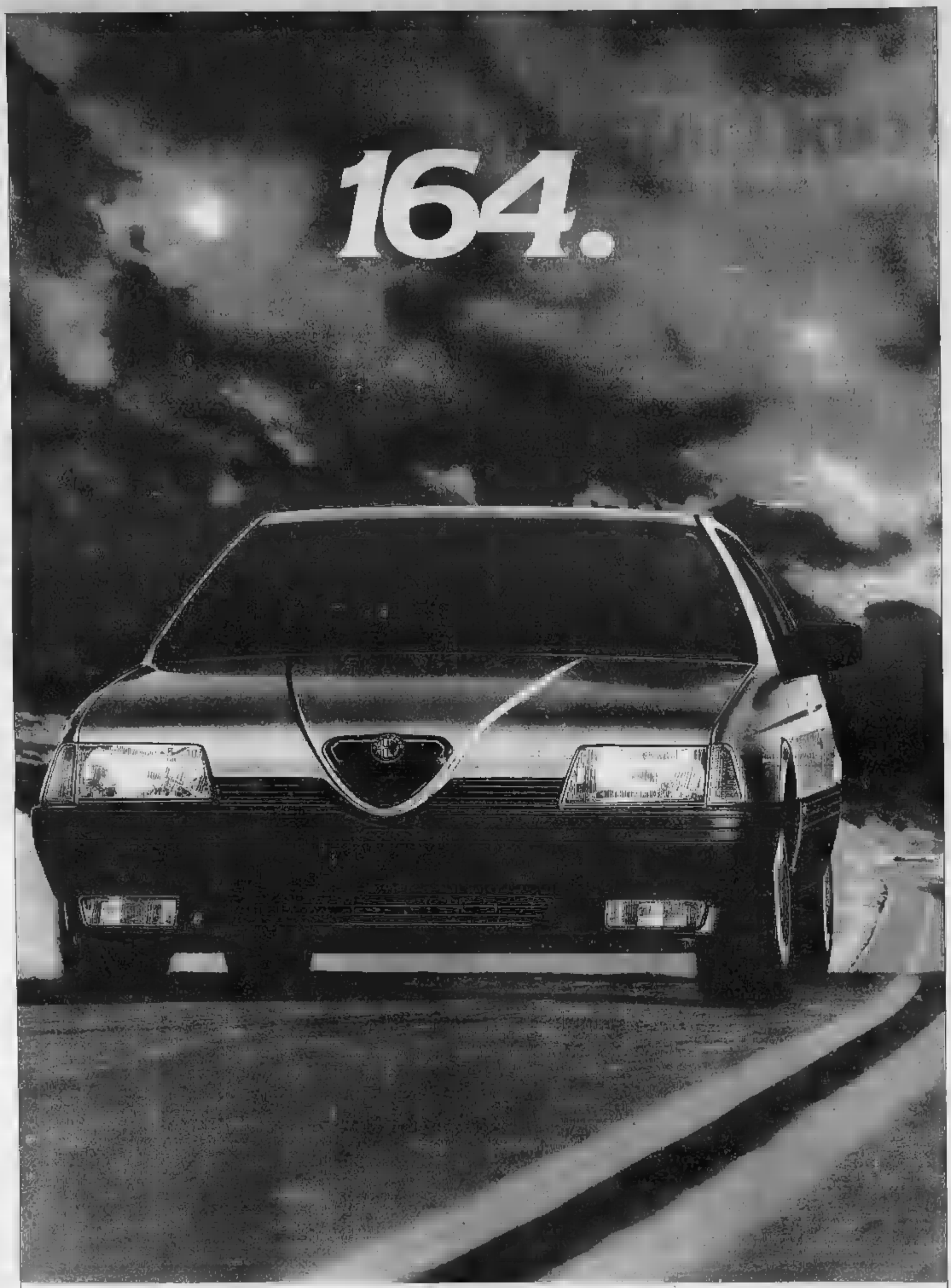


3.0 V6: 2959 cm³, 6 cilindri a V, 188 kW/192 CV DIN, oltre 230 km/h

T-SPARK: 1962 cm³, doppia accensione, 107 kW/146 CV DIN, oltre 210 km/h

TD: 2500 cm³, turbodiesel, [redacted] CV DIN, 200 km/h

ALFA ROMEO

Un Paese ora aperto al flusso turistico, ma ancora avvolto dal mistero

# LA RIVOLTA DEL TIBET SCONOSCIUTO

## In atto uno scontro tra la casta religiose e il governo di Pechino

*Le testimonianze raccolte a Lhasa dal professor Erberto Lo Bue, docente di lingua e cultura tibetane al Cesmeo ed all'istituto di Orientalistica dell'Università di Torino*

Un vento di rivolta ha attirato l'attenzione dei occidentale sul Tibet. Non è la prima volta (da quella di Lhasa, nel 1959) che nel Paese si dimostrazioni con analoghe caratteristiche. In questo caso, però, numerosi turisti sono stati testimoni degli avvenimenti.

E' poco tempo che le frontiere della Regione sono state aperte stranieri. Non molti dei quali, per la verità, si dimostrano interessati a conoscere la vita del Paese, limitandosi, per la maggior parte, al consueto approccio turistico da safari fotografico. Ciak si torna a casa con belle fotografie, ma poco o nulla informati degli aspetti più intimi del Tibet ancora oggi sconosciuto.

Abbiamo raccolto una testimonianza interessante del professor Erberto Lo Bue: insegna lingua e cultura tibetana al Centro piemontese *studi sul medio ed estremo oriente* (Cesmeo) ed all'*Istituto di orientalistica* dell'Università di Torino. E' stato in Tibet immediatamente prima della rivolta.

Gli chiesto se ha colto avvisaglie di quanto stava per accadere.

«*Avrei potuto rendermene conto parlando con la gente* — dice il professor Lo Bue —. *Invece ho colto di sorpresa anche me. Seppur avevo notato un'avversità, nei confronti dei cinesi, in certi ambienti. Mentre altri questa ostilità non c'è, anche perché ricevono aiuti per la ricostruzione dei monasteri dal governo di Pechino*».

Qual è il rapporto tra cinesi e tibetani?

«*C'è una classe di tibetani che appoggia il regime attuale perché ne ha beneficiato tangibilmente, soprattutto la redistribuzione delle terre e la creazione di nuovi posti di lavoro*».

E va il latifondo?

«*C'era* — spiega il professor Lo Bue — *il latifondo dei monasteri che non solo possedevano beni agricoli, ma anche di altro genere. Ad esempio, il monastero di Gyantse, nel Tibet meridionale, controllava il bazar. C'era, sì, una aristocrazia abbiente, ma le ricchezze il potere temporale erano concentrati nei monasteri i quali imponevano una tassazione che poteva essere soddisfatta in tre modi: con denaro, con prodotti o con lavoro. Si tratta, più o meno, di ciò che accadeva in Europa durante il Medioevo*».

L'enorme interesse che il Tibet odierno è dovuto al fatto che l'orologio del tempo sembra essersi fermato proprio a quel periodo (1200-1300). E' solo con l'occupazione cinese, nel 1952, che è cominciata l'evoluzione di una società fino a quel momento medioevale. Questa occupazione, superati gli inevitabili scontri iniziali, aveva portato grosse modifiche nella società. E' stata la rivoluzione culturale che ha portato alla distruzione sistematica di quel singolare regime teocratico avvenuta, per lo più, a colpi di dinamite.

«*La distruzione dei monasteri, nel Tibet centrale e meridionale* — spiega il professor Lo Bue — *avviene, per lo più, tra il 1965 e il '69. Nella maggior parte dei casi i monasteri vengono assaltati sia da cinesi, sia da tibetani. Solo in un caso — il monastero di Mindrolin nel '62 o '63 — la distruzione avviene esclusivamente ad opera dei cinesi, ma questo prima della Rivoluzione culturale. Quello di Zhalu, nel '65, viene invece distrutto esclusivamente ad opera di tibetani. Questo mi fa ritenere che, più prima che arrivassero i cinesi, ci fossero forti tensioni sociali tra i monaci e la popolazione contadina che, in quella regione, è estremamente povera. Anche in altre regioni ho notato situazioni di distacco o, addirittura, di ostilità, nei confronti dei monaci*».

«*Va sottolineato* — precisa l'orientalista — *che, di solito, vengono distrutte le abitazioni dei monaci e degli abati, ma non i templi. Ciò non vuol dire che i monaci siano stati sterminati: per lo più tornati a fare i contadini o hanno preso la via dell'esilio. Vittime, tra i monaci, ci sono state nel periodo dell'invasione, quando hanno difeso i monasteri con il fucile*».

La povertà è la molla principale che ha fatto, talora, rivoltare i tibetani contro i monaci che, sebbene vivessero modestamente, lo stesso alle spalle di una popolazione ancor oggi in totale miseria. Nelle città e pellegrini mendicano d'abitudine cibo nei pressi dei ristoranti facendo sentire fortemente a disagio il turista che vi si ferma a mangiare.

I moti di rivolta dei giorni scorsi sono un'iniziativa di pochi o l'espressione di diffusi sentimenti anticinesi?

«*In Tibet, quando sono arrivati i cinesi senza che i tibetani li avessero chiamati, non c'era un partito comunista* — spiega il professor Lo Bue — *fantomeso, in atto una rivoluzione socialista. Le tensioni sociali e le diverse posizioni politiche dei monaci hanno trovato, quindi, il loro superamento nel comune desiderio di riacquistare la propria autonomia*».

**Sembrano immagini di un'altra epoca: donne che lavano i panni, bimbi che giocano nell'acqua. Invece è ta nel alla della collina quale sorge il Potala, l'ex residenza del Dalai Lama**

sono le rovine posto di polizia di e dai monaci in rivolta

# LUNGO VIAGGIO INDIETRO NEI SECOLI

*La classe dirigente non ha preparato la nazione all'impatto col XX secolo*

## IL TIBET ALLONTANATO DAI CINESI DALLO SCORRERE DEL TEMPO

Andare in Tibet significa, per molti versi, fare un indietro nel tempo, di molti secoli. Quando l'esercito cinese, nel '51, varcato i confini di questo Stato, spiritualmente e culturalmente molto avanzato, si era ad una situazione rimasta arretrata da punto di vista economico.

«*Quando i cinesi invasero il Tibet* — spiega il professor Lo Bue — *non esistevano pericoli con ruote perché non c'erano strade sebbene quel territorio fosse stato, per secoli, un passaggio obbligato per i traffici tra la Cina e l'India. Le merci venivano trasportate a dorso di yak o di cavallo. Ancora oggi uomini e donne portano, a spalla, enormi pesi. Sono stati i cinesi a costruire le strade e va sottolineato che lo terreno molto bene. Ci sono squadre di operai che si occupano della manutenzione: un modo anche per ridurre la disoccupazione*».

Tutte le antiche costruzioni hanno una struttura portante in legno. Le enormi travi sono trasferite, a spalle, dalle foreste himalayane, anche l'anno mille. A quelle quote infatti (superiori a quattromila metri), fusto sono spesso non trovano che arbusti, erbe più in alto, licheni.

Lo yak, cui carne, assieme all'orzo, rappresenta dell'alimentazione dei tibetani, sono allevati da pastori nomadi che si spostano da una quota un'altra, col variare stagioni, poiché il bestiame vive all'aperto. Anche gli animali, minimi, vivono un'esistenza infelice. I esempio, di immunità quasi unicamente nei monasteri perché si crede che siano le reincarnazioni di monaci che, in esistenze precedenti, si erano macchiati di colpe molto gravi.

La coltura principale quella dell'orzo, quale, dopo averlo tostato, farina, chiamata che è l'alimento base del tibetano. Essa viene consumata con il the tibetano, costituito da un'emulsione di the cinese di qualità scadente, che viene salato e mescolato con burro ricavato dalla femmina dello yak.

«*I cinesi* — aggiunge il professor Lo Bue — *avevano commesso l'errore di imporre i propri usi e metodi, a cominciare dall'agricoltura, imponendo la coltivazione del riso. Ora, però, si è tornati alla coltivazione dell'orzo. Ci sono zone coltivate molto intensivamente con l'impiego di trattori, che servono pure come mezzi di locomozione*».

L'artigianato è, oggi, molto ridotto. «*Quando i monasteri detenevano il potere economico* — spiega ancora l'orientalista — *gli abati commissionavano oggetti di culto che tenevano viva una grande tradizione artistica. Oggi, comunque, con la ricostruzione dei monasteri, vengono ricostruite anche le statue delle divinità, mentre i muri vengono decorati da nuovi dipinti, e l'artigianato sta riprendendo, seppur lentamente, vigore*».

«*I tibetani* — dice il professor Lo Bue — *amano molto incontrarsi per vendere i loro prodotti. Sono commercianti nati. L'attuale regime ha ridato il commercio privato minimi termini. Un tempo, però, c'era una classe di mercanti e di aristocratici che mandavano i figli a studiare scuole inglesi in India. Tra queste classi agiate ed i monaci non sempre buon sangue, ma l'aristocrazia e la borghesia mercantile non mai riuscite ad intaccare il potere dei monasteri*».

Il rimettere in moto l'orologio del tempo in Tibet è stata, prima, l'invasione cinese e dopo la Rivoluzione culturale con i suoi risvolti drammatici.

«*Quello che potremmo chiamare la classe dirigente tibetana* — osserva l'orientalista — *è colpevole di aver subito, ed indirettamente causato, l'intervento cinese. La classe politica ha creduto di poter continuare ad amministrare il Paese come 600 anni fa, senza preparare la nazione all'impatto col ventesimo secolo. Il Tibet non si preoccupato di conquistarsi una rappresentanza alle Nazioni Unite, hanno fatto il Nepal ed il Bhutan, e non riuscito a farsi riconoscere come Stato*».

# RELIGIONE, STORIA, LINGUA, CULTURA I PERCHE' DEL DIRITTO ALL'AUTONOMIA

Quando si parla del Dalai Lama, gli occidentali usano l'espressione «*Dio vivente*». Questa denominazione tuttavia fa arricciare il naso sia ai buddhisti che, più in generale, ai cultori di civiltà orientali.

«*Per la fede buddhista* — spiega il professor Erberto Lo Bue — *l'obiettivo finale dell'uomo è l'annullamento completo nirvana, poiché la vita implica sofferenza. Prima di riuscire a raggiungere il Nirvana, l'uomo si reincarna infinite volte. Esistono, tuttavia, degli esseri che, mossi da compassione per l'umanità, rinunciano al nirvana e scelgono di continuare a reincarnarsi per aiutare gli altri nel raggiungimento di quell'obiettivo. Questi esseri sono chiamati buddhisattva. Il Dalai Lama è la reincarnazione del buddhisattva Avalokiteshvara*».

Anche dopo l'invasione cinese, nel 1951, il Dalai Lama era rimasto a Lhasa, la capitale e città sacra del Tibet, dove gli stranieri non potevano, quasi mai, ottenere l'accesso.

Dopo la rivolta del 1959, che fu sedata col sangue e che culminò col bombardamento di Lhasa, il Dalai Lama ha preso la via dell'esilio e si è fermato in India, dove vivono, attualmente, ottantamila rifugiati tibetani. Altri ventimila vivono nel resto del mondo. In Europa la colonia più consistente si trova nella Svizzera tedesca.

«*L'India* — spiega ancora il professor Lo Bue — *è la nazione con cui il popolo tibetano ha le maggiori affinità religiose. La maggior parte dei testi religiosi tibetani è stata tradotta da testi indiani. A partire dal 1200 è stato raccolto e compilato il Canone tibetano che si compone di 4569 testi, in buona parte tradotti dal sanscrito, la lingua classica dell'India. Molti testi buddhisti sopravvivono unicamente nelle loro accuratissime traduzioni tibetane. Ed è per questo che la lingua tibetana riveste un grande interesse per gli studiosi del buddhismo*».

Una delle cose che più dolgono gli stranieri è il pellegrinaggio continuo verso i monasteri, anche molto lontani dalle residenze dei devoti. Di solito i pellegrini portano in dono burro che viene utilizzato per alimentare i lumini votivi di fronte alle immagini sacre.

«*Ai monaci* — dice il professor Lo Bue — *è delegato un'attività rituale specifica: per esempio, per la guarigione di un congiunto morente o, generica, mirante ad una migliore reincarnazione nella vita futura. La partecipazione dei credenti non è diretta, più o meno come avviene per i culti dei cattolici*».

«*Prima dell'invasione cinese* — aggiunge il docente — *l'istruzione era appannaggio dei monasteri. Oggi le scuole migliori sono statali e il tibetano vi è insegnato come lingua scritta e orale; il cinese, per lo più, ormai molto. I bambini, oggi, conoscono l'ortografia tibetana meglio dei monaci che, spesso, trascurano certi aspetti, poiché il loro compito principale è quello di leggere i testi sacri ai credenti. Durante la rivoluzione culturale, invece, nelle scuole veniva insegnato il cinese come prima lingua ed il tibetano solo oralmente. Questo ha generazione (quelli che oggi hanno circa quarant'anni) che non sa scrivere il tibetano*».

«*Sono partito per il Tibet* — spiega Lo Bue — *più critico nei confronti dei cinesi, di quanto non lo sia attualmente. Dopo la caduta della "banda dei quattro", la Cina ha consentito una maggiore libertà di culto e ha deciso il restauro di alcuni monasteri considerandoli monumenti nazionali. Tuttavia ritengo che, per ragioni che sono storiche, culturali e naturalmente anche linguistiche, il Tibet abbia diritto almeno ad una reale autonomia politica nei confronti del resto della Cina, dato che, di questo Paese, sembra comunque ormai destinato a far parte*».

Servizi a cura di
**Cosimo Mancini**

**Due bambini guardano attraverso i vetri di una finestra alcune «leccornie» della povera cucina tibetana** (Foto Oroorio)

Centro Commerciale

# Lagrange 15

6 Piani di Festa

Lagrange 15 con la Rinascente

## Via Lagrange 15

TORINO (PALAZZO "LA RINASCENTE") - ORARIO CONTINUATO - AUTOPARKING

Qui sopra, la Juve com'era nel 1905.
Sotto, Giovanni e Umberto Agnelli con Boniperti.
A destra, Sivori e Cesarini: l'allievo e il maestro

**E' l'età della Juventus, che domenica festeggia un'altra tappa della propria antica e sempre nuova avventura. Dall'albo d'oro della fidanzata d'Italia abbiamo ritagliato il ritratto delle cinque squadre più belle, che segnano altrettanti vertici della sua storia**

# I NOVANT'ANNI DELLA SIGNORA GRANDI FIRME

Visitare la dimora della Signora novantenne è come entrare in un luminoso labirinto di specchi, dove vengono riflesse immagini sempre fantastiche, oppure dentro un castello fatato, dove drappi damascati, lampadari scintillanti, quadri di autore di epoche diverse, tappeti persiani, statuine di Capodimonte e di Limoges e mobili di ogni stile arricchiscono pareti e saloni, soffitti ed impianti. E, in cantina, stanno affinati vini doc pregiatissimi. E' facile celebrare la Juventus, la società si presenta da sola, attraverso una storia in- affascinante, che comincia il 1° novembre del 1897 reale ad un gruppo di studenti del D'Azeglio. Ed è un racconto fatto di successi e di gestioni sempre oculate. La Signora famosa del conquista tutto. E quante firme illustri si alternano nella galleria, campioni italiani e stranieri, per scopo sempre dipinto di bianco e nero.

Le immagini sono e più di mille, sarebbe impresa disperata metterle tutte insieme, ma è possibile estrapo- le 11 squadre più belle della sua storia. E' un giudizio soggettivo, che il lettore può rettificare con il proprio rispettabile come ogni idea che sia parto fervido del del pallone.

Il primo trionfo juventino in campionato e per eleggerla regina calcio italiano bisogna attendere il quinquennio ('30/'35), quando la serie A conoscenza Combi, Rosetta, Caligaris, Varglien I, Monti, Bertolini e Varglien II, Bernagiotto, Cesarini, Borel, Ferrari e Orsi. E' nasce la fidanzata d'Italia.

Una miscelanea di talenti, un assemblaggio perfetto tra forza fisica e fantasia, creatività e vigore atletico, senso e continuità. Molti di questi atleti entrano nel Orsi, agile scoiattolo dalla imprevedibile e dai traversoni precisi, che sembrano disegnati - - pennino ; - rini dal ciuffo e sempre : Combi, il «fuoriclasse» a cento vite, portiere coraggioso un leone e rapido la volpe; i fratelli Varglien, robusti come querce che nessuno può abbattere; Borel II, cecchino elegante, il cui stile è gratificato dalla letteratura sportiva con la denominazione di «farfallino»; Ferrari, forse il più bel motore che abbia conosciuto il . E poi Rosetta e Caligaris, inamovibili pilastri sui si edificano uno accademia dopo l'altro.

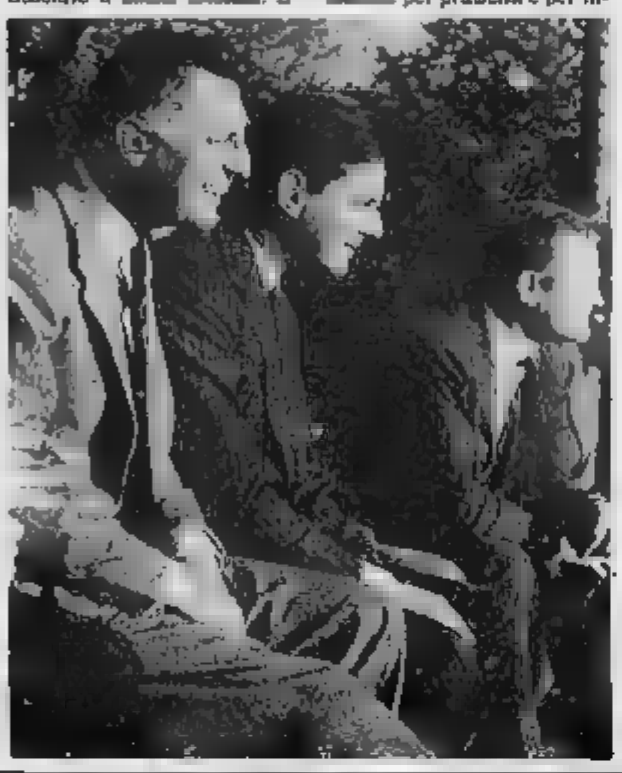

Trascorrono quattordici e la Juventus (che ha già o sette titoli italiani) grazie all'avvocato Giovanni Agnelli, e inegualgliabile, costruisce delle più spettacolari pagine in bianco e nero: **Viola; Bertuccelli, Manente; Mari, Parola, Piccinini; Muccinelli, Martino, Boniperti, John Hansen e Praest.** Trasformare in parole le sensazioni che suscitano questi campionissimi sarebbe riduttivo. E' un complesso stupefacente per praticità e per inventiva, un rullo compressore dotato, paradossalmente, «optional» come la genialità dell'argentino Martino, della dirompente ed astuta giovinezza di Boniperti, dei colpi di e degli «aperi-» lunga distanza di John Hansen, delle udinesi di Praest, delle rovesciate di Parola che scende in pa in marcia, dell'agile il gioco di Muccinelli, del coraggio di Viola. tutto incorniciato nel dimento eccezionale di Mari e Piccinini, di Bertuccelli e dell'elegantissimo Manente. La stella di Giampiero Boniperti splende e abbaglia già.

La regina è bianco e nero sale sul podio nelle stagioni '57/'58, '59/'60 e '60/'61. E' l'era di Boniperti, Charles e Sivori, concepito dalle stoppe di Umberto Agnelli, presidente che conosce il calcio come le proprie tasche. Boniperti è maturità, leader carisma che incute timore e rispetto di tutti, sempre più lontano da quelle aree di rigore che aveva flagellato da giovane pre vicino al gesso, con la saggezza dei capitani. E' il regista che guida e carica la dalla'alto di una classe e un senso strategico inesauribili. Sivori è un «diavolo» che avversari e pubblico: ogni intervento è un'insidiosa malignità da consumare a dispetto dei portieri. Il tunnel è il ad effetto, la evidente resta la freddezza esibita in di rigore. di solito un giocatore si lascia vincere dalla e panico che comporta un'esecuzione affrettata. Sivori confeziona i nelle più impensate e la ideale per John L'ariete venuto dal è dotato di straordinaria fisica, gol a grappoli di piede e anche in quest'ultimo particolare è il più grande di tutti.

Al fianco o dietro a questi fenomeni, ci sono ottimi elementi. **Maitrel e Vavassori, Cervati e Garzena, Emoli e Colombo, Ferrario e Cervato, Barale Sarti e Stacchini, Nicolè e Bruno Mora, Leoncini, Burgnich e Stivanello.** Un campionario di atleti eccellenti, gruppo di attori capaci di recitare ovunque parte dei protagonisti. Non è, questo, un calcio ingenuo ma non è ancora fabbricato nelle storie e negli alambicchi tattici di oggi.

scudetti cadono come pioggia dorata in Galle- San Federico. Con Umberto Agnelli, proprio in quegli anni '57-'61, arriva la stella dei dieci . E poi l'11° e il 12°. Devono però trascorrere anni prima che in diffonda ancora il dolce profumo di un successo in campionato. Boniperti ha lasciato la professione. Catella la presidenza dottor Umberto Agnelli, Heriberto «marcimiento» e la buona raccolta arriva nel '67. E' la Juventus del collettivo e del consorzio. Lo spettacolo arriverà più tardi. E si entra nell'era bonipertiana. L'ex grande centravanti-mezzala della nazionale italiana diventa presidente bian-. E' una scalata logica, nessuno sa di calcio come lui. Ed è un amministratore perfetto. Al suo fianco, dopo Italo Allodi, metterà come gene- manager l'impeccabile Pietro Giuliano. Con Giampiero i tricolori moltiplica-. Nel '76/'77, insieme Trapattoni, ottiene lo scudetto più combattuto, davanti al Torino e conquista la pri- Coppa europea, l'Uefa. Non è una squadra calcio, un macigno travolge . Ed è la nostra «quarta bella» bianconera Zoff; Cuccureddu, Gentile; Furino, Morini, Scirea; Causio, Tardelli, Bonnsegna, Benetti, Bettega. Cabrini è appena bambino, compare sette volte e una meteora, ci dilunghiamo quella squadra, l'epoca è recente i tifosi hanno buona memoria.

Per arrivare alla quinta più affascinante Signora non si deve aspettare troppo, /83 i bianconeri sono campioni d'Italia. Boniperti cerca rinforzi all'estero e chiama attorno a sé Boniek e Platini. E' Signora bellissima, anche se il lavoro di assemblaggio di Trapattoni non è agevole, visto che il favoloso «mundial» cinto anche da sei bianconeri (Zoff, Gentile, Cabrini, Scirea, Bettega e Paolo Rossi) comporta rilassamenti e distonie assortite. In campionato la Juventus si fa dalla Roma di Falcao. In Coppa dei Campioni disputa partite straordinarie, memorabili, perde nessuna partita fino Atene. Ma nel giorno della finalissima, un giorno incredibile, forse il più incredibile della sua storia, la vecchia Signora cade contro l'Amburo. A conferma che ciò che è bello sempre risulta vin-.

**Angelo Caroli**

# JUVE, TALMENTE AMATA CHE QUALCUNO LA ODIA

E' la più ama dagli italiani. Proprio come la Carrà prima e la Cuccarini adesso. Ma qualcuno che anche la più odiata, capita a chi è potente e vince troppo e quindi scatena invidie e maldicenze. Ma la Juve non si ferma di fronte a pettegolezzi di bassa lega. Da novant'anni è la regina del calcio italiano e non per caso. E' bella fatta di cal- italica, che i bianconeri sempre protagonisti di primo piano, via via insidiati da «nemici», alcuni occasionali, altri più tenaci, che hanno cercato in minare una supremazia che ha pochi riscontri nel grande panorama del calcio mondiale.

Perché è ama dagli italiani? Semplice perché legioni di tifosi sparsi in tutta la penisola. In recente referendum ha raccolto più voti della DC ultime elezioni politiche. quindi partito Juventus confermano le cifre. Non riceve pubbliche sovvenzioni, ma un patrimonio di vittorie e di consensi che certamente i politici le invidiano.

L'Italia delle fazioni e degli scontenti, come d'incanto si ritrova un'imprevista compattezza, raccogliendosi massicciamente sotto le insegne juventine. Da Milazzo a Bres- da Brindisi ad Aosta sventola il bandierà bianconera e non è una bugia affermare che la Juventus su qualunque campo giochi non è mai sola. Un amore tracimante, conquistato a cam-, vittoria dopo vittoria, che tempo non è più patrii confini, ma estende le sue radici in mezza Euro- trasportato dall'entusiasmo di quanti hanno lasciato il paese d'origine, portandosi la Juventus nel cuore.

Ma chi occupa stabilmente posizioni di primo piano, ha inevitabilmente folte schiere di nemici. Juventini si nasce, juventini si diventa. Del resto si sa: il potere logora (ed indispettisce) chi non l'ha, e punto che qualcuno ha pensato di formare un club di anti juventini, aiutando involontariamente la Juventus a stabilire un nuovo, singolare primato.

I veri nemici gli- giocoa vengono alla scoperto sul campo. A turno le più blasonate squadre italiane, si sono date il cambio nel tentativo (qualche volta riuscito, suvvia, nessuno è perfetto) di la supremazia bianc- Avversari «storici» altri improvvisati, ma tutti animati da uno stesso spirito, quello di rendere durissima la vita agli juventini.

La più tradizionale antagonista di anni anni di battaglie è senza dubbio l'Inter. nulla ogni confronto tra le squadre viene etichettato come «derby d'Italia», proprio per esemplificare una rivalità che affonda le sue radici negli albori del nostro calcio e che si è protratta fino a quando alla squadra milanese sono subentrate altre calcistiche. Prima tra tutte il che, sebbene in misura minore, è stata fiera avversaria della Juventus periodo a cavallo tra gli Anni Cinquanta e Sessanta.

Nella corsa allo scudetto, la Juve ha poi trovato indesidenemici e due passi da casa. A metà degli Anni Settanta il Torino è riuscito a mettere in discussione la prepotenza cittadina - con vincendo campionato e contendendone un se- squadra di Trapattoni. Ai granata diedero quindi il cambio altri questa volta del centro-sud confermando come la geografia potere calcistico inesorabile.

Roma e Napoli infatti, hanno scritto la storia delle ultime stagioni, affermandosi nuove ed accreditate «nemiche» della Vecchia Signora. Una Signora che forse comincia a sentire il peso degli anni (novanta sono davvero), nonostante che ogni volta cerchi di fare «lifting» approfondito per ripresentarsi al suo pubblico più smagliante che mai.

Ora attendiamo gli Mari del Duemila. Vedremo come verranno combattute nuove «guerre stellari» calcistiche e soprattutto la Juventus riuscirà a riconquistare un primato vanificante.

**Fabio Vergnano**

Il polacco Boniek e il francese Platini, due stelle della Juventus degli ultimi anni.
Sotto, John Charles: il grande campione inglese impegnato in una sua specialità, colpo di testa e gol

**I PRESIDENTI DEL DOPOGUERRA**

Dal 1947 Agnelli; dal 1954 al 1955 E. Craveri e N. Craveto; dal 1955 al 1956 Umberto Agnelli (comm. straord.); dal 1956 al 1962 Umberto Agnelli; dal 1962 al 1971 Vittore Catella; dal 1971 Giampiero Boniperti.

**ALLENATORI**
**DEL**

Cesarini; 1 ; 1946-51 Carver; 1951 Barbieri; 1951-53 Sarosi; 1953-55 Olivieri; 1955-57 Puppo; 1957-58 Broccio; 1958 Depetrini; 1959 Cesarini-Parola; Cesarini poi ; 1961 Oreo poi Parola; 1962-64 Amaral, 1964 Marchesi.

**GLI SCUDETTI**

, 1931, 1932, 1933, 1934, 1935, 1950, 1952, 1960, 1961, 1967, , 1975, 1977, 1978, 1981, 1982, 1984, 1 .

**LE COPPE**

Coppa 1977; Coppa Coppa 1984; Coppa Campioni 1985; Coppa Intercontinentale 1985; Supercoppa 1985; Mundialito 1985; Coppa delle Alpi .

**COPPA ITALIA**

1938, , 1958, 1960, , .

# BONIPERTI: DONO STUPENDO L'AFFETTO DELLA GENTE

Il presidente Boniperti

Ma perché odio amore la Juventus? spiega Giampiero Boniperti, il presidentissimo: *«Non parlerei di odio, perché è un sentimento che non si addice allo sport. Forse una squadra che vinto tanto può dare fastidio a qualcuno, ma noi siamo orgogliosi di una cosa: anche non ci vuole bene ha sempre rispettati. E' una grande soddisfazione che pensino la esistere. Quanto all'affetto che i dedicano, permettetemi di considerarlo la nostra vittoria più esaltante, perché è facile nel tempo un amore così intenso. Per me il momento più gratificante della storia bianconera proprio identificato nella continuità di rapporto si lega ai nostri tifosi sparsi in tutta Italia. Un legame sanguigno, che contrasta con quello più freddo di lega alla città».*

Novant'anni di vita juventina sono densi di momenti esaltanti, costruiti dagli uomini che della società. Ricorda Boniperti: *«Impossibile ricostruire la squadra ideale. Forse, in tempi recenti, quella dei punti alla quale rimasto molto legato perché ha tenuto risultati irripetibili. Il giocatore cui più affezionato? Scirea, simbolo come uomo e come campione».*

E' tempo di festeggiamenti, ma riesce davvero la Juve a gioire per questo compleanno in un momento delicato della storia? Conclude Boniperti: *«Fa parte dello sport accettare i belli e quelli brutti. Il 1° bre è una importante e tra l'altro è anche il compleanno del dottor Umberto Agnelli, personaggio di grande rilievo nella nostra storia societaria. Il obiettivo è quello di fare il bis, cioè di ripetere tutti i nostri trionfi. Auguri Juve e arrideteci al centenario».*

## *Il c.t. festeggiato come un divo*

# VITTORIA ALL'OLIMPICA APPLAUSI A ZOFF

*Il responsabile tecnico, soddisfatto a metà della prova offerta dalla squadra contro i greci, è stato «assalito» da un gruppo di giovani entusiasti. Dopo la partita, il professor Manzella ha tranquillizzato i giocatori: «Se vi qualificherete, andrete sicuramente ai Giochi che si svolgeranno nell'88 a Seul»*

Una fase di Italia-Grecia: Carnevale in area avversaria

DAL NOSTRO INVIATO

AREZZO — Dino Zoff il maggior ostacolo non è stata la Grecia bensì un'orda di ragazzini che a fine gara l'hanno preso d'assedio salvendo l'autografo. Un assalto in grande stile come cedeva da tempo al popolare portiere trasformatosi in brillante tecnico: Zoff è stato l'ultimo a lasciare lo stadio, pensava di uscire nell'indifferenza invece c'era la resa proprio per lui. Un autografo di un ex campione del mondo non è tutti i giorni.

Nello quidato l'amichevole con Grecia, firmata dalle reti di Alessio e Tassotti, poche battute: *«Male il primo tempo, meglio la ripresa. Ad ogni modo si sono visti ragazzi interessanti: innanzitutto Maldini e poi Donnini anche se ha iniziato meno bene, forse era più emozionato dal compagno . Certo contro la Germania Est il nostro impegno sarà più difficile; ad ogni modo sono le basi di un buon formazione. Prima della gara, abbiamo ricevuto la visita del professor Manzella e del presidente Matarrese: le preoccupazioni degli azzurri per Seul, sempre se ci qualificheremo, . Per favore parliamone più, almeno fino a quando l'Italia non farà parte del gruppo delle partecipanti ai giochi»*.

I malumori espressi i giocatori alla vigilia sono stati fugati dall'intervento del commissario e dello stesso : *«A Seul — ha detto il professor Manzella — andrà la squadra che vorrà Zoff. E anche il calcio italiano si adeguerà al periodo bianco deciso dall'Uefa»*.

In pratica, visto che il torneo calcistico si svilupperà alle Olimpiadi settembre al 2 ottobre, ne consegue che in quel periodo la serie A rimarrà ferma in modo da non costringere società come la Juventus, il Milan ed il Napoli, maggiormente rappresentate nella squadra Zoff, a rinunciare ai alcuni titolari.

Settembre '88 pertanto presenterà la novità della Coppa Italia che si alternerà con la serie e con la Nazionale. Anche il turno in della Coppa Uefa si svolgerà a distanza: primo 7 settembre, 5 ottobre, al- questo è l'orientamento dell'organismo in considerazione presenza di diverse nazioni ai Giochi e forse anche per subire danni economici vista la della concomitanza delle dirette televisive.

Con l'animo in pace, gli azzurrini hanno potuto affrontare Grecia e batterla, ma con maggiori difficoltà del previsto: il regalo del gol (Tassotti in fuorigioco), il risultato sarebbe stato contenuto. Però contava relativamente; Zoff ha voluto vedere all'opera Alessio vice Mauro; Ancelotti nel vivo del centrocampo, Cravero in coppia Brio davanti a Tacconi. L'impressione è che questa Nazionale, nata in sordina, stia diventando davvero l'altra Nazionale, in contrapposizione a quella di Vicini, soprattutto grazie alla presenza di Romano, ragazzo dotato di classe, anche se il Milan alla Triestina rischiando di relegarlo il vita in serie B.

Peccato che la Federazione abbia scelto sedi strane le partite questi azzurri: ieri ad Arezzo c'erano appena duemila paganti, perché fare entrare gratis il pubblico? Contro la Germania Est si giocherà addirittura al Flaminio di Roma e questa (comunque non c'è neppure un rappresentante giallorosso, a parte l'ex Ancelotti. L'idea di Zoff, invece, ha bisogno entusiasmo e di tifo: necessita sedi capaci rispondere modo adeguato, altrimenti, ripetiamo, la Federazione potrebbe usarla a promozionale riempiendo gli spalti con scolaresche e militari.

**Giorgio Gandolfi**

Tutto immutato, nonostante la contestazione

# SPINELLI NON SE NE VA E LASCIA A SIMONI IL TIMONE DEL GENOA

Il tecnico del Genoa dischi

GENOVA — La «truppa» genoana a Brescia, del ritiro anticipato in vista della trasferta domenica prossima a Cremona. E' partito tra l'indifferenza dei tifosi, che ormai la rabbia l'avevano sfogata tutta domenica pomeriggio, con urla, improperi, invettive e due o tre pietre lanciate all'indirizzo del pullman che portava la squadra.

Ma indifferenza non deve far che le polemiche siano sopite tra i tifosi. Al contrario, nei bar, negli uffici e nei «covi» della tifoseria organizzata si continua a discutere, magari anche a litigare. presidente Spinelli e l'allenatore Simoni per la precaria ica, derivante dalla precaria situazione tecnica della squadra.

Si fa notare che Spinelli, l'estate di aver scelto Simoni, anziché Sonetti, perché con due o tre squadra sarebbe competitiva, grado lottare per la e, proposto quattro o cinque cambiamenti. E si fa notare che il Genoa di , rispetto a quello che Simoni aveva detto di volere qualche mese fa, è cambiato otto o nove decimi rispetto formazione della torneo.

Nei giorni scorsi, in sede, Spinelli il consiglio di amministrazione hanno ascoltato a lungo Simoni. La posizione del trainer è fuori discussione, nessuno pensa a esonerarlo (almeno per ora: arrivassero altre sconfitte, chissà che potrebbe accadere).

Spinelli ha spiegato al tecnico che il Genoa aveva ricevuto richieste vantaggiose Briaschi e Carboni club della massima divisione, per cui rebbero potuti favorevoli scambi.

ha replicato i due ex juventini gli servono, perché sicuro, gli uomini che ha attualmente a disposizione, di poter centrare l'obiettivo della pro-

la squadra sta cercando nel ritiro di Brescia, tranquillità necessaria per al meglio in vista di Cremona. Il giudice sportivo però gli ha scombussolato i piani, creandogli indesiderati problemi. Infatti è arrivata la squalifica, di Carlo. mani comunque ha portato con sé tutti gli effettivi a sua disposizione, ed valuterà le condizioni di ognuno e penserà alla tattica gli per fare risultato in terra lombarda.

Quest'anno il Genoa non ha ancora perso in trasferta (due pareggi e una vittoria), e un altro risultato positivo lontano da Marassi (meglio se poi, addirittura, fosse un successo pieno) servirebbe non poco per ridare morale e fiducia alla squadra sia ai dei tifosi. campionato è ancora alle prime battute, serie bastano due vittorie consecutive per trovarsi nella zona «top» della classifica, per cui le possibilità tornare nella massima divisione continuano a restare intatte. A patto, però, che la squadra di Simoni non perda ulteriore tempo, anche perché qualche risultato negativo adesso potrebbe ripercuotersi in imprevedibile sul morale.

Martedì infine, c'è stata l'assemblea degli azionisti per l'approvazione del bilancio al 30 giugno , chiuso con un passivo di un miliardo e 800 milioni, peraltro coperto dalla successiva e definitiva cessione di Faccenda al Pisa.

I piccoli azionisti hanno mosso le loro critiche all'operato dei dirigenti, ma al vertice rosablù nulla: Spinelli, che controlla oltre il 90 per cento capitale, resta più che mai in sella, anche perché non ha nessuna intenzione di «passare la mano». E poi a chi, visto che nessuno è interessato al Genoa?

**Giorgio Bidone**

# GULLIT IL FENOMENO GIOCA AL «REGGAE»

*Stasera al Palatrussardi, il fantasista del Milan si esibirà durante spettacolo di musica afro-latina. «La chitarra e il canto — dice il giocatore con le treccine — rappresentano la mia seconda professione. Servono per caricarmi e superare i momenti difficili. Il pubblico non si aspetti grandi cose poiché non sono un fenomeno»*

MILANO — Il Palatrussardi, tempio del basket e di tutti i grandi avvenimenti mondani milanesi, si accinge ad ospitare questa per la seconda volta quando è arrivato a Milano, Gullit, *leader* del Milan. Il fuoriclasse parteciperà ad una serata di musica afro-latina il complesso reggae olandese *Revelation Time*. *Star trece*, Bob Marley re della musica reggae, suonerà chitarra per la gioia di migliaia di rossoneri, avevano già fatto a fine luglio per acclamare Milan e Gullit.

*«La musica è mia seconda professione* — dice il creolo — *mi serve per ricaricarmi e per superare i momenti tristi. Ma grandché. Non aspettatevi ascoltare grande musicista. Suono come e sbaglio non arrabbio, ci rido e riparto di nuovo. Con i Revelation Time suono da quando avevo 15 anni e frequentavamo la scuola»*.

*«Inoltre football e insieme per vogliono libertà, perché sono un simbolo per molti giovani di quei Paesi del mondo dove altre forme di espressione sono proibite. Inoltre il loro palcoscenico preferito gli stadi e le strade ed entrambi devono armonizzare il potenziale collettivo»*.

Una vita molto movimentata quella del nuovo asso milanista: domenica ha giocato a Verona, ieri ha indossato la maglia della nazionale olandese trascinandola alla vittoria contro Cipro (forse un'inutile vittoria, visto che vrebbe essere convertita in uno a 0 dal Giudice Uefa dopo che un petardo ha colpito il portiere cipriota) e stasera, dopo breve capatina per la gile e la piccola Felicity, al Palatrussardi per il concerto. Domani Milanello, allegro e spensierato sempre, pronto a mettersi ordini di Sacchi riprendere sua con il Milan alla caccia del Napoli e scudetto tricolore.

*«Questo Milan è fortissimo* — dice il tulipano nero — *e può raggiungere qualunque traguardo. Il mio sogno sarebbe proprio quello di lo scudetto al mio primo in Italia. Speriamo riuscirci. Sarebbe risultato bellissimo, specie per me che temevo di non riuscire ad affermarmi nel calcio tanto difficile e complesso dove ogni sconfitta è subita quasi una tragedia»*.

Fra tre giorni il Milan dovrà affrontare a San Siro il Torino in una sfida che potrebbe essere decisiva i rossoneri, devono forza vincere il duello con i granata per non perdere di vista il Napoli e lanciarsi prima della disperata trasferta a Barcellona, dove bisogna recuperare due gol all'Español per proseguire in coppa Uefa. *«Non conosco il Torino, così come non tutte le altre squadre del torneo che non ancora incontrato, ma quello che ho sentito dire dai compagni deve trattarsi di una formazione molto forte, guidata da tecnico validissimo, Radice, che carica e più non posso i suoi giocatori. Ma il Milan non deve aver paura perché tutti gli avversari sono alla nostra portata»*.

**Nino Sarmani**

CITTÀ DI TORINO
CERIMONIE
DI COMMEMORAZIONE
DEI DEFUNTI

un agni

1° 1987

La cittadinanza è invitata a deporre sulle tombe abbandonate i fiori messi a disposizione dall'Amministrazione Comunale

Sarà in distribuzione gratuita la nuova guida del Cimitero Monumentale «Le nostre radici»

Interverrà la Banda Musicale dei Vigili Urbani

al Cimitero Monumentale corso Novara 135 presso la Croce nel viale centrale

al Cimitero Parco via A. Bertani 80 presso la Croce nel piazzale centrale — ore 11,30

al Cimitero di Cavoretto strada del Cimitero — ore 14,30

al Cimitero di Sassi strada del Cimitero — ore 15,30

al Cimitero di Abbadia di Stura strada Settimo 307 — ore 16,15

Il Segretario Generale
ROCCO ORLANDO

l'Assessore ai Servizi Demografici

Sezione Esecuzione Penale
N. 1257/87 R.E.S.
N. 8942/87 R.G.

Il Pretore di Torino, in data 5-9-87, ha pronunciato il seguente decreto penale

CONTRO

AMATO Natale nato a Cerlini (Sr) il 5-7-1928, dom.to in Torino, via Massena nr. 92, per avere in Torino il , in violazione 720 C.P., partecipato al giuoco d'azzardo dalle carte in luogo pubblico

CHIESTO

Condanna il suddetto alla pena di L. 100.000 di ammenda, oltre le spese di procedimento ed ordina la pubblicazione del decreto penale, per estratto, sul giornale «Stampa Sera».

Per estratto conforme all'originale.

, il 1987.

DIRETTORE SEZIONE
(Carlo )

DI
Sezione Esecuzione Penale
N. 1212/87 R.E.S.
N. 8884/87 R.G.

Il Pretore di Torino, in data 7-7-1987 ha pronunciato il seguente decreto penale

CONTRO

nato a Pa lermo il 4-4-1937, dom.to (ex art. 171 cpp) Torino, via B. Croce nr. 36

Per avere in Torino il 4-6-1987, in violazione dell'art. 720 C.P., partecipato al giuoco d'azzardo delle tre campanelle in una casa da giuoco clandestina.

CHIESTO

Condanna il suddetto alla pena di L. 400.000 di ammenda, oltre le spese di procedimento ed ordina la pubblicazione del decreto penale, per estratto, sul giornale «Stampa Sera».

Per estratto conforme all'originale.

Torino, il 1987.

DIRETTORE
(Carlo Bardi)

*Boxe - Contro Roldan stanotte a Las Vegas*

# HEARNS VUOLE IL QUARTO TITOLO NESSUNO AL MONDO C'E' RIUSCITO

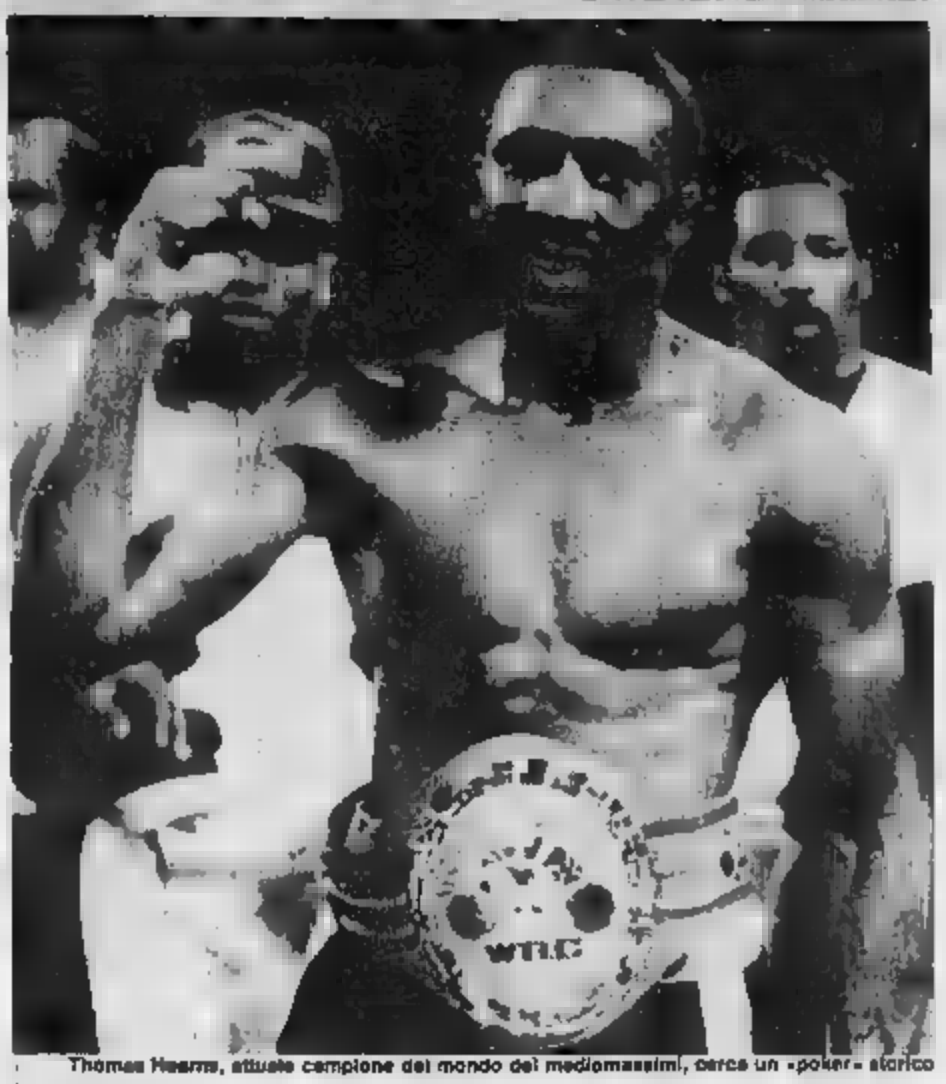

Thomas Hearns, attuale campione del mondo dei mediomassimi, cerca un «poker» storico

Si completa stanotte, sul ring di Las Vegas, il ciclo del «dopo Hagler». La sconcertante sconfitta del picchiatore calvo nella superfida col redivivo Leonard e l'annuncio del ritiro di Sugar Ray dopo aver strappato la assoluta dei pesi medi al «Meraviglioso» hanno restituito ai tre mondiali l'autonomia nella gestione del titolo della categoria più ambita, che è tornata a dividersi in tre zone d'influenza.

Per l'Ibf è diventato campione statunitense Frank Tate che ha battuto il canadese Olajide, per Wba il nostro Kalambay sorprendentemente surclassato venerdì a Livorno il picchiatore americano Iran Barkley, mentre fetta di titolo mondiale amministrata Wbc viene appunto assegnata stanotte (differita domani alle 22,30 Italia 1) dal match tra due vecchie conoche figurano lista degli sfidanti di Hagler finiti ko quando Marvin era ancora saldamente sul suo trono.

Thomas Hearns, campione del mondo dei massimi Wbc, il più famoso tra i due, quello che su «repêchage» nella categoria inferiore costruisce i sogni più ambiziosi.

Lo spilungone Detroit, prima togliere la dei pugili chilogrammi al mediocre britannico Lee Andries, era stato campione del mondo i pesi welters e, due volte, tra i medi junior, mancando il quarto appuntamento, tra i pesi medi, a causa del terrificante ko alla terza ripresa inflittogli da Hagler due anni e mezzo fa.

Se gli di vincere stanotte, sarebbe il prinella della boxe a raggiungere il poker di titoli mondiali.

Ma Juan Domingo «Martillo» Roldan, un'altra «vittima» di Hagler (ko alla decima ripresa 1984) è d'accordo. Il pugile argentino, dopo la da vin (con il subdolo aiuto di una polifciata in occhio, dopo aver mandato a terra il «Meraviglioso» prima ripresa) era concesso una lunga pausa di riflessione, restando lontano ring per un anno e mezzo. Quando ha ripreso, pare su insistenza di Sugar Ray Leonard, Roldan, ora trentenne, ha ripreso a mietere vittorie per ko, l'ultima quali, contro James Kinchen, allora quinto nella graduatorie mondiali, ha convinto il Wbc dell'opportunità di sceglierlo come pretendente alla successione Hagler.

Chi lo ha visto combattere in quell'occasione, proprio nello stesso programma della superfida Hagler-Leonard, ritiene che l'argentino molto migliorato rispetto al periodella «cura Hagler»: è più veloce, meno ingenuo, più sul tronco.

Ed il martello contenuto nella destra potrebbe anche fornire una clamorosa , pur se i bookmakers, in linea la logica del pronostico, danno favorito per 9 a 5 il particone Hearns dalle lunghe braccia.

**Gianni Pignata**

*Pallavolo femminile*

## IL PINEROLO CONFERMA

Il Volley Pinerolo, dopo aver iniziato con il piede giusto l' nel campio- di A2 di femminile battendo la più quotata e più esperta Falgor Fi- cercando di vestire i panni di matricola terribile.

Meritatissima la prima vittoria, che è servita alle piemontesi per rompere il ghiaccio. Ora però la squadra di Mina è chiamata però ad un impegno molto difficile: nel prossimo fine settimana impegnata sul dell'Infissa Pordenone, una delle candidate principali alla promozione in A1.

E' indubbiamente un impatto piuttosto violento con la prima trasferta del campionato per le pallavolatrici di Pinerolo, che però non si preoccupano più di fronte avversaria determinate e desiderose di vincere, dopo la sconfitta di sabato sul campo del Supermercati Brianzoli Lecco.

Una sconfitta che dice quanto le friulane siano ancora in fase di rodaggio e quindi forse più abbordabili. Questo però non vuol certo dire che il Pinerolo non dovrà soffrire sabato a Pordenone, dove comunque tenterà il gran colpo.

**m. p.**

## Un orafo di Valenza fra gli «amatori»

# CAMPIONE, MA SOLO PER HOBBY

*Si chiama Gian Paolo Cioccolo, ha ventinove anni*

*di essere nato fatto madre natura per correre bicicletta: quando ho giocare pallone mi sono classico schiappa».* Paolo Cioccolo, Valenza, dilettante levatura internazionale, mancato professionista, è il re del ciclismo amatoriale piemontese.

*«Ciclismo solo nome — tiene subito a precisare —; scorrendo gli ordini d'arrivo infatti ai primi posti incontriamo ex professionisti o dibuona carratura. amatori veri e propri incominciano a comparire dal quindicesimo posto: non sarebbe giusto, ma è così».*

Ed in questo mondo di «ex» più che mai sulla breccia, Cioccolo quest'anno ha ottenuto bellezza successi. Aumenteranno ancora, in questo finale di stagione? *«Non so. Io faccio l'orafo ed in questo periodo il lavoro stressante. tempo per allenarmi ne resta poco e potrei di smettere da un giorno all'altro».*

Come incominciato?

*«Nel '76, con i Giochi Gioventù — ricorda Cioccolo —: padre pallino della bicicletta e me lo ha trasmesso. Poi fatto trafila federale: esordienti, allievi, dilettanti. Non andava male. Da dilettante ho ottenuto quarto nell'82 ai campionati italiani militari, quinto, sempre nell'82, ai campionati italiani su strada, sesto nell'81 tricolori su pista. E poi maglie azzurre al un secondo posto nella Parigi-Briard».*

Non ha pensato di passare professionista?

*«Certo, a 24 anni mi posto il pro-*

Gian Paolo Cioccolo in azione

*blema: lavorare continuare a correre? Avevo anche avuto una proposta da una squadra piemontese, ma preferito lasciare perdere. per me è diventato hobby e niente più».*

Rimpianti?

*«Qual quinto posto campionati dell'80 che poteva benissimo un primo. E' in fuga in tre ed io spedi piazzare il mio spunto finale: invece a pochi chilometri dal traguardo ho rotto una e rimasto attardato. Un peccato: con la maglia tricolore sulle spalle molte cose forse sarebbero cambiate».*

è per lei il ci

*«Quando ero nella Federazione rappresentava molto — risponde Cioccolo —. Da giovane uno ha tanti sogni. Vorrebbe come Moser, come Saronni e fa di tutto riuscirci. Ora è diverso: me lo sport rimane uno sfogo, valvola per smaltire lo stress di ogni giorno. Si va per stare con gli amici, anche se poi viene fuori l'agonismo, è naturale».*

Si guadagna, a l'«amatore» a questi livelli?

*«Ci sono i rimborsi spese, i premi e, quando si in squadre come la , anche qualche più. Ma certe cifre da arricchirsi: può vivere con quello il ciclismo offre. Resta hobby, anche se hobby ben remunerato».*

Progetti futuro?

*«Patron Giovanetti mi riconfermato anche per l'88 nella sua squadra, il Gruppo Sportivo Radio Monte Carlo Giovanetti Gerbaldo Asti, poiché quest'anno sono sempre po' solo para, sta alcuni interessanti per qualche campione affiancarmi Giovanetti è un vero sportivo: il ciclismo sta facendo molti sacrifici, ma il prossimo anno contiamo di ripagarlo con gli interessi. Saremo noi, più che mai, la squadra da battere sulle strade italiane e francesi ciclismo amatoriale».*

**Marco Sannazzaro**

## TRIS

**FIRENZE**

*Venerdì 30 ottobre 1987, 17,05*

**Premio L. 20.000.000**

| | | | | |
|---|---|---|---|---|
| | | (L. Fiorini) | | *Ha fatto poco nel periodo. Outsider* |
| 2 | BOBBIACO | (L. ) | | *Sbaglia e dà poco affidamento* |
| 3 | ALLOGAL | (D. Parenti) | | *Ha combinato poco finora* |
| 4 | ERIKA DEL | (V. Scotuffel) | | *Cenni di ripresa.* |
| 5 | EPITORIA | (B. Lanzi) | | *La distanza non è il suo forte* |
| | CELICOLA | (M. Capanna) | | *Forma sommaria, ma sa combattere* |
| 7 | CONDE | (M. Andreoni) | | *Momento poco felice. Compito arduo* |
| 8 | ARPEMIATO | (Sp. Baldi) | | *La posizione non è ottimale* |
| | DUBY | (M. Bartolini) | | *Ha vinto da poco e punta al bis* |
| 10 | | (F. Bellucci) | | *Se non spende al via,* |
| 11 | RIBADDR | (Ub. Baldi) | 2080 | *Senza errori, può* |
| 12 | | | | *Posizione difficile. Sorpresa* |
| | EROLOWA | (A. Mele) | | *E' in ripresa, ma cerca riscatto* |
| 14 | ERUCO | (Vin. Baldi) | | *Va bene dist Chance* |
| 15 | CAFFE' KS | (R. Rosemplen) | | *E' in piena ripresa. Possibilità* |
| | | (E. Bellei) | | *Ha efficace spunto finale* |
| 17 | | (A. Severini) | | *non sbaglia, può piazzarsi* |
| | | (S. Orlandi) | | *Ottima forma e molte* |
| | LIE | (R. Grassi) | | *In possesso di scatto perentorio* |
| 20 | RIKSTENS STAR | (G. Carotenuto) | 2100 | *Lo svantaggio è notevole* |
| | | (L. Orlandi) | | *Va forte e può fare il protagonista* |
| 22 | CIMA DEL RONCO | (Fl. ) | | *Se trova spazio, in arrivo o'lì* |

**IL PRONOSTICO:** Erito, Eruco, Turi, Encroacher

**SORPRESA:** Alisti, Novelle Bob, Caffè Ks

**LE SCOMMESSE POSSIBILI:**

- L. (Erito, Bobbi Turi, Eruco)
- L. 24.000 (Erito, Bobbie Turi, Erika del Mare, Elvador)
- L. 60.000 (Erito, Eruco, Encroacher, Duby, Bobbie Turi)
- Cumulè L. 120.000 (Erito, Eruco, Encroacher, Duby, Celicola, Caffè Ks)

N.B.: L'accettazione delle scommesse avrà termine alle ore 15,35 di venerdì

*Hockey - Hanno vinto i torinesi*

# CUS-VILLAR PEROSA DERBY CON SCINTILLE

Derby infuocato per le formazioni piemontesi dell'hockey su prato. Cus Torino e Villar Perosa, infatti, si sono affrontate Tazzoli senza timori reverenziali e con il consueto agonismo. L'hanno spuntata i torinesi (sponsorizzati quest'anno dalla Tigor di Franco Arese) con una doppietta realizzata da Paolo Dosio. Entrambe le reti sono state realizzate su tiro piazzato: la prima su angolo corto, la seconda su ri-.

Molte proteste soprattutto occasione del primo gol, in quanto la decisiva era ata ai torinesi per un'azione di gioco fallosa, ma per semplice ritardo nella rimessa in gioco. Da quest'anno, infatti, il regolamento prevede questo tipo sanzione per la «melina» dei difensori.

Serie A2, battuta a Genova le Pagine Gialle di Luciano Cecca (1-0), la leadership regionale è passata al che pure è tornato sconfitto trasferta di Trieste (3-1). Pareggi, invece, per (1-1) e Bra (ancora 1-1 a Mortara).

Nel campionato femminile, infine, il Perosa ha finalmente conquistato il primo punto campionato, frutto del pareggio interno con il Cus Padova.

La Lorenzoni invece ha vinto brillantemente a Roma, contro le Aquile Nere.

**Serie A1 maschile** (6ª giornata): Amaicora-Cernusco 0-0, Cassa Rurale-Amatori Cagliari 0-0, Roma-Cus Bologna 0-1, Tiger Cus Torino-Villar Perosa 3-0, Hockey Caffè 1-0.

punti 9; Bologna 7; Cernusco, Roma e Tiger Cus Torino 5; Hockey Club Roma 5; Brao Caffè, Villar Perosa e Cassa Rurale 3; Amatori Cagliari 2.

**Serie A femminile** (4ª giornata): Catania-Amaicora 2-1, Lazio-Cassa Rurale 1-1, Villar Perosa-Cus Padova 0-0, Aquile Nere-Lorenzoni 1-2.

Classifica: Amaicora, Cus Catania e Lorenzoni punti 6; Cus Padova 3; Cassa Rurale 4; Lazio 2; Villar Perosa 1; Aquile Nere 0. (Villar Perosa e Cassa Rurale una partita in m.

STORIA ILLUSTRATA NOVEMBRE

Arnoldo Mondadori Editore

ISTITUTO AUTONOMO LE CASE POPOLARI
DELLA PROVINCIA DI REGGIO CALABRIA
AVVISO DI GARA

Lavori di costruzione di n. 36 alloggi nel Comune di Palmi per complessivi mq 2760 di superficie utile, in attuazione della legge 457/1978.
Importo a base d'asta L. 1.080.000.000.
Il bando dettante norme partecipazione alla licitazione privata per l'appalto dei lavori di cui sopra stato pubblicato sulla Gazzetta Ufficiale della Repubblica n. parte del 9-10-1987.
Le domande di partecipazione dovranno pervenire entro il 5 novembre 1987 all'Iacp di Reggio Calabria, Manfroce n. 17 e dovranno essere formulate secondo le istruzioni del bando di gara riferite affisso anche all'Albo Pretorio dell'Iacp di Reggio Calabria.
IL PRESIDENTE
(dott. Giovanni Sculli)

INVESTIRE
*Il Mensile Italiano sul Risparmio*
- FOLLIA A WALL STREET MA PER GLI OPERATORI NON È IL '29
- COME GUADAGNARE CON L'ORSO

IN OMAGGIO IL MANUALE "ANALISI TECNICA"

INGLESE PER NATALE.
CORSI DI GRUPPO
L. al mese
BERLITZ
Via Lagrange, 7 - Tel. 533826
La scuola più prestigiosa del mondo.

Seminario di tecniche e psicologia di vendita
Sabato 14 novembre ore 9 avrà inizio il seminario tecniche e psicologia di vendita per Agenti e Rappresentanti organizzato Piemonte (Istituto di ricerca e consulenza problemi del commercio e turismo).
Il seminario consente, attraverso l'interscambio di informazioni e di esperienze, la verifica e l'aggiornamento dei principi fondamentali su cui si basano le più tecniche di vendita.
Si propone inoltre di fornire in chiave sperimentale un professionale per affrontare le problematiche della trattativa vendita.
Per informazioni e iscrizioni rivolgersi a
ISCOM
Via Lamarmora 35 - 3° piano
10128 Torino
Tel. - 59.32.79 - 59.54.14

## 21 Offerte

**AFFITTASI** piccolina bene isolata e soleggiata arredata con gusto uso foresteria. Telefonare 748.5864.
**AFFITTASI** via B. Secondo Cinocera piano 1° camera cucina servizi aspo cantina ristrutturata. Tel. 567.183.
**AFFITTASI** zona S. Rita 3 camere uso cucina piano rialzato uso foresteria L. 500 mila mensili. Tel. 585.233.
**AFFITTASI** zona Cernaia a referenziati ufficio/abitazione mq 130 e piccola abitazione parcheggio interno. Tel. 505.997.
**AFFITTO** a prossimi sposi componendo i mobili camera letto e cucinino L. 150 mila a Druglasco. Tel. 302.615.
**AFFITTO** a prossimi sposi componendo i mobili camera letto cucina L. 170 mila in via Foligno. Tel. 390.512.
**AFFITTO** a prossimi sposi componendo i mobili in casa d'epoca camera cucina termoarredi (pensili bassi) L. 80 mila in via Madama Cristina. Tel. 305.015.
**AFFITTO** camera uso servizi studentessa studente lavoratore uso transitorio L. 300 mila. Telefonare 316.318.
**ATTICO** via Onorato Vigliani vuoto soli, camera cucina e servizi solo referenziato o forestiero. Tel 504.113.
**CARACCIOLO** 353.668 arma corso Belgio a non residenti arredato 2 camere ingresso e servizi mq 60 L. 350 mila mensili.
**CARIGNANO** attiguo ufficio centralissimo 3 vani servizi signorile L. 600 mila mensili. Tel 748.3684.
**CENTRALE** recente ammobiliato 3 camere bagno 4 posti letto contratto annuale non residenti. Tel. 447.3678.
**CENTRALE** ufficio residenziale arredato magazzini recapiti parcheggio interno ottima zona ristoranti bella palazzina sedi legali. Tel. 55 811.
**CENTRO** ufficio arredato magazzini recapiti parcheggio interno eventuale sede ristoranti bella palazzina sedi legali. Tel. 55 811.
**CONSOLATA** 633.322 affitta via Bertola ufficio di 4 camere corridoio cucinetta bagno L. 700 mila mensili.
**CORSO** Regio Parco alloggio in affitto camera cucina bagno lire 180 mila mensili con ascensore Maggi Cassino 55 19.
**CORSO** Sommeiller (adiacenze) salone 4 camere ristorante signorile L. 1 milione 300 mila, uso ufficio. 8 P.P. 752 088.
**CORSO AMMIRAGLIO** 504.112 Graziella signorile vuoto di sala camera soggiorno servizi ved (ristorante
Di fronte residenziale di Torino, affittasi con lettura recente alcuni di 2 camere cucina e servizi gestione condominiale e box. Tel. al 668.854.
**LIBERO** prestigiosa nel parco, prestigiosa signorile mq 300, ufficio stanze panoramiche mq 120 Semi Case 553.120
**LUNGOPO'** Mocchiavelli affitto arredato alloggio con box auto in casa signorile piano alto L. 1 500.000 Tel 507 048
**PIAZZA** Rivoli vicinanze affitto ufficio 3 vani vari ingresso servizi L. 350 mila mese Tel 362.163
**REGINA** Margherita - Colegno vuoto di sala cucinetta soggiorno e servizi solo transitorio Telefonare 544 113.
**SOFFITTA** ultimi alcuni mensili magazzini L. 90 mila mensili più cauzione no studentesse servizi esterni Tel 565 7654.
**STUDIO CODONI** 530 471 ristrutturato Cucinetta camera cucina ingresso contratto pensionisti L. 550 mila mese più spese.
Bel corso centralissimo affitto bene arredato a non residenti anche studenti 2 camere cucina servizi. Tel 306 750
**UNIONE** Sovoiea, 1° piano, ufficio signorile di mq 110 con ampio ingresso 4 camere e bagno. Telefonare 504.113
**UNO** ufficio corso Matteotti n. 3 1° piano ingresso 3 vani bagno ristrutturato mq 72 riscaldato. 8 I T 361 2007

## 24 Mobili, arredi

**ATTENZIONE!** camere matrimoniali L. 685 rate, cucine in formica da 400 mila Pagnone Mobili via Lagrange 29 (centro).

## 25 Artigiani, ecc.

**ARTIGIANO** decora L. 170 mila, verniciatura 750 mila completa tappezzeria. 25 mila intissi Telefonare ore pasti 905 8778

## 36 Nautica

**JOHNSON** ultimo modello 87, disponiamo piccoli partita varie potenze a prezzi eccezionalissimi, permuta, dilazioni, finanziamento ottima autorizzata Colombo Motonautica, corso Umbria 47.

## 38 Animali e veterinaria

**BARBONCINI** valpetti yorkshire cocker shitzu collie pincher gatti persiani Telefonare 011 543 665.

## 45 Ville, app., cascine per vacanze, occ.-vend.

**A.A.A.A.** A Cirie vicinanza villa di linea 180 mq abitazione box tavernetta locale caldaia ivi 215 - 3 Ristrutture 533.513.
**A.A.A.** A Centallo casetta soggiorno 2 camere cucina Bagni terreno cinta 1700 mq 60 milioni. Cassina 55 19
**A.A.A.** A Rivalba vuoto indipendente deale 2° casa 6 vani terreno 700 mq 30 milioni/affarone Cassina 55 19

**A.A.A.A** 25 km nuovo in pace indipendente 4 ha cortile, ideale grande casa, L. 48 milioni motivo. Cassina 55-19.
**A.A.A. CARMAGNOLA** vicinanza cascina 5 camere cucina bagno taverna portico terreno [redacted] Cassina 55 19.
**A.A. BANDARO** vendo a scheda 3 camere cucina bilocali (ristrutturati) box cantina tre 2% Segen 448 420 447 2377.
**A.A.** 35 km Torino vendo da ristrutturare tutta indipendente mq 230 su due piani L. 65 milioni Telefonare 011 974.450.
**A. LEINI'** cascina indipendente 4 vani stalla fienile portico 38000 mq terreno Madeo 839 7473

**A Cesana Torinese** in villa d'epoca ristrutturata mono-bi-trilocali a partire da L. 35 milioni tetto indipendente, iva 2% mutuo. Telefonare 0121 72.404.
**A Valer Pertusa** villa grande dimensione terreno L. 260 milioni soffitterie 100 mila lire contanti. Tel. 0121 21.700
**ACQUISTO** da privato rustico o cascina con terreno entro 35 km da Torino possibilmente subito abitabile pagamento in contanti. Tel: 659 303 - 658 235
**AFFARONE**, pressi[redacted], vicinanze scioviè, villini bifocali di recente costruzione da L. 41 milioni 900 mila (interamente mutuabili. Tel. 02 345.3997.
**Al Lido Fenestrelle** villette indipendenti, 5 vani, giardino, piscina, 45 milioni; monolocali da 25 milioni. Pagamenti dilazionati senza interessi. Tel. 0533 34 416.
**ALBERTO PARRI** 643.842 vendo Cesana Torinese Moliness ultimi alloggi in caratteristica baita completamente ristrutturata vista mozzafiato mutuo 8 Pedrotti 2%.
**ALLOGGIO** Via Cibrario stadio Serafino mq 100 Doglia cantina giardino posto auto L. 35 milioni. Tel. 0121 501.277.
**BALDINI** vendo Balzola Casalese (Al) rustico con terreno agricolo ristrutturato ottimo gruppo. Tel. 011 597.043
**BALME** (Val di Lanzo) cedesi cucina legno recente silvestre impianti sanitari possibilità mutuo. Tel. 500.300
**BARDONECCHIA**. Beaulard fronte impianti vendesi mono-bilocali con bagno cucina terrazzo box. Tel. 050.3103.

**BEAULARD**
occasionissima vendo splendida bicamere ristrutturatissimo completo finemente a 50 mt dalla seggiovia. Tel. 011 562.540.
**CASA** nuova 4 vani accesso interno giardino acqua luce vendo L. 18 milioni. Tel. (011) 71.274
**CASA** vista d'Asti 2 alcovi 4 camere cucina biservizi, annessi terreno cortile box terreno mq 6000. Tel. 399.708
**CASCINOTTA** collina Bagnolo vasto fabbricato adatto 2 famiglie acque luce terreno L. 22 milioni Tel. 0121 718 31

**CASTELLAMONTE** collina indipendente 8 vani cantina L. 37 milioni permuta L. 13 milioni contante. A. Close 741.3061.

**CENTRALE**
Cso Ca Re. [redacted] a 400 mt metro alloggi grandi e di costruzione a prezzo accettato con comodo rate personalizzate. Telefonare 011 260.301 - 011 82 831 223.
**CUNEARO** (26 km da Torino) nel centro paese vendo rustico su 2 piani (più 60 per piano) con cortile mq 300 richiesta L. 75 milioni. Basilini 297.049
**CIRIE'** signori disperiamo di ville unifamiliari e schiere nuovi soc. Permette e distanti Inserim 620.5195.

**CIRIE'** Lagna verde fronte stazione ampi locali, ristrutturatissimo vista mare completamente rifinitissimi. Iva 2%. Tel. ore pasti 01 9 590 600.
**PROBARDO** vendo casa recente, composta 4 camere servizi reggiscio riscalda manuale e interno. 0121 72.485.
**QUAVERO** da Vasapollo immobiliare vigneti al Monferrato. Tel. 031 8527, aperta tutti i pomeriggi, sabato e domenica tutto il giorno mare i vostri immobili per acquisti e vendite in corso.
**GOLF GTI** 16 Verde giada, vendo racing pelle scuola perfetta vendo in garanzia Simoni concessionario Volkswagen Audi Perosino Torino, corso Turati 53, tel. 315 404.
**G.R. L'IMMOBILIARE** Comiana case indipendenti 3700 mq terreno cinta possibilità 2 alloggi. Tel. 011 320 0431.
**G.R. L'IMMOBILIARE** Val Varaita (Malle) vendesi da ristrutturare 3 camere bella L. 25 milioni. Telefonare 011 292 0671.
**G.R. L'IMMOBILIARE** Frabosa (Progetto) libero accesso soggiorno 2 camere cucina bagno box Tel. 011 320 634.
**IMMOBILIARE LA TOUR** Valle Cervo Torgnon nuovo bilocale box 78 milioni 0125 43.741.
**LIBRERIA**. Cineviaggi, appartamenti panoramici, giardino, piscina, tennis, bocce, L. 3 milioni 200 mila arretrato, rimessi Tel. 02 348.2087.
**LIRE 2** milioni contanti, resto L. 300 mila al mese, favolosa opportunità, ultimi bilocali in nuovo, balcone, centro; box, visitatelo, scrivete Sp. Casa. Telefonate 02 345.2002
**MAR** Ligure, Cinqueterre, appartamenti in villino, giardino, tennis, piscina, pinete, L. 3 milioni 200 mila anticipo dilazioni. Tel. 02 345.2093
**MONTERosso** inchiostri, vetri, apparecchiamenti, panoramicissimi terrazzi, piscina, tennis, parco, L. 41 milioni dilazionati. Tel. 02 345.2087.
**SAUZE D'Oulx** condominio Valsichiara via Richelmone 45 impresa vende monolocale a primo lotto, prezzo euro carenza iva 2%. Tel. (dopo le 19) 405 8848.
**VIGONE** 30 km Torino casa di 5 vani bella tavernetta totalmente indipendente L. 38 milioni. Tel 0179 343.548
**VILLA** Giaveno bassa salone 2 camere cucina biservizi mansarda da ardere box 2 auto prezzo adeguato. Tel. 667.634.
**VIOLA**, vicinanze scuole St. Cristo, eccezionale offerta ultimi appartamenti di nuovo da L. 41 milioni 900 mila interamente mutuabili. Telefonare 02 345.2092.
**180.000.000** Frossasco villa recente 2 camere soggiorno cucina bagno ampio box termoautom giardino «Il Rustico» vendo Tel. 933.512 - 937.508.
**190.000.000** casa ristrutturata di 350 mq 2 box indipendenti 4 lati giardino recintato tenue distanza Torino Studio professionale vende e riscatto con mutuo 9%. Tel. 515.551 - 658.303 - 515 450 - 658.235.
**48.000.000** casetta colonica indipendente 4 lati con 5000 mq di prato Studio professionale vende a riscatto con mutuo 9%. Telefonare 658 303 - 658.235.
**8.500.000** bella indipendente da 4 lati con prato studio professionale vende a riscatto con mutuo 9%. Tel. 658.303 - 658 235

## 46 Ville, app., camere per vacanze, affitto

**A.L.** Filadone 250 mila novembre maggio bilocale comfort sauna piscine Chiandone Forzentina. Tel. 0121 21.700 - 83.771.

## Alberghi, pensioni residence

**TERZA età** non i suoi problemi? Concedetevi un soggiorno di riposo, in un luogo che per clima e ambiente è unico nel suo genere. Assistenza infermieristica e medica continuativa. Tel. (0141 [redacted]52.

## 52 Varie

**A.A.A.B. COMPERIAMO** argenteria mobili, gioielleria vecchie antiche rotte/usate massimo. tel 812 2347 via Nizza 27.
**ACQUISTO** orologi anni 800-900 Valperga-Calissano, oggetti, bilancia Cavallari. Tel 011 839 5716.
**CERCO** ragazza di fatti lavoro in persona seria, meglio bilancia d'esperienza, commercio, infant. Via Mazzini 13, tel. 684.3773.
Da fiera compra vendita esclusivo mobili usati stock fine serie e fallimentari. Strada del Fortino 2, tel 232 417


OTTOBRE RENAULT

# RENAULT 21. LA SCELTA ADULTA.

La Renault 21 Nevada non è mai un caso. È una scelta precisa. Perché chi la sceglie [redacted] tanto e ama concedersi molto. Il CX più basso tra le station wagon (0,33), per esempio, o i 3 metri quadri di vetrate panoramiche. [redacted] che chi la sceglie sa [redacted] i grandi spazi. Anche quelli interni, funzionali e completi in cui viaggiare comoda[redacted], anche lei lì. Chi sceglie Nevada insomma, [redacted] concedersi tutto. Tutto quello che [redacted] significare una Renault 21 in fatto di prestazioni, affidabilità, confort, sicurezza, tenuta di strada. Perché anche la Nevada, come [redacted] la 21 è un'auto adul[redacted]. Proprio [redacted] chi la sceglie.

Renault, [redacted] adulta. [redacted] ricerca[redacted], costante e avanzata, alle [redacted] razionali, [redacted] e potenti. Renault, [redacted] adulta anche nei [redacted]. Una [redacted] di vendita organizzata e [redacted] con esperti in grado di personalizzare le formule di acquisto, di finanziamento, di leasing. Ad esempio, fino a fine ottobre continua [redacted] proposta [redacted] 6 rate non [redacted]gate. Anticipando infatti il 20% del prezzo-chiavi in meno e dilazionando il rimanente in [redacted]9 rate mensili, le ultime 6 non si pagano. E il Concessionario Renault offrirà un ulteriore risparmio pari all'addizionale IVA del 4%. Renault marca adulta. Adulta per chi [redacted] sceglie. Adulto [redacted] chi [redacted].

Renault 21 Nevada, nella versione [redacted] 7 posti da [redacted] 2.000 chiavi in mano

GTS 1700 benzina 123 Km/h
[redacted] 2000 benzina 193 Km/h
GTD 2000 diesel 158 Km/h
TDX 2000 turbo diesel 172 Km/h

RENAULT
Muoversi, oggi.

## Basket: qualificazioni agli Europei

# SULLA STRADA AZZURRA LA FORMALITA' SVIZZERA

DAL NOSTRO INVIATO

FORLI' — Incomincia questa sera a Forlì il «Gamba-2», il secondo ciclo azzurro dei citi che ci ha guidati all'oro europeo di Nantes e all'argento olimpico di Mosca.

E', sotto molti aspetti, un ritorno all'antico: abbandonate alcune concezioni più spettacolari che contraddistinguevano il basket di Bianchini, Gamba torna all'imporre il suo marchio da guerriero. «*Difesa, difesa, difesa*», torna ad urlare il citì che ha costruito i maggiori successi del basket italiano. Né, stavolta, si può fare altrimenti: la pseudo-rivoluzione di Bianchini non ha dato frutti. Il sesto posto mondiale e il quinto europeo sono stati alla stregua di semi-fallimenti. Non c'è né tempo né logica ad insistere su quella strada quando mancano pochi mesi alle qualificazioni olimpiche in Olanda. Il nocciolo della squadra (come quello greco) in posizione di outsider per rubare uno dei passaporti per Seul alle tre favorite: Urss, Jugoslavia e Spagna.

Ogni cambiamento ha rotto ogni rivoluzione miete naturalmente vittime: Gamba ha lasciato a casa alcuni uomini che sembravano avere un posto sicuro con Bianchini, come Tonut, Iacopini, Montecchi. Qui a Forlì, dopo tre giorni di allenamento, ha scelto i dieci per l'incontro di stasera e c'è un'altra vittima, Morandotti.

Gamba non muove critiche specifiche al torinese, non tocca più come anni fa il tasto delle deficienze difensive di Ricky. «*Sono quindici uomini di un nucleo ben preciso e detto fare verifiche — dice —. Stavolta questi dieci, il prossimo settimana, in Ungheria, metterò sotto qualche altro e ancora ancora con l'America. ci sono bocciature, anzi, tutti sono buoni*».

Indubbiamente

Antonello Riva, punto forte della nazionale azzurra di Gamba

po' di amaro in bocca a Morandotti è rimasto: può dimenticare proprio Gamba lo escluse dalle estremità della Nazionale per gli Europei di Stoccarda nell'83, e dovette aspettare poi due anni, gli Europei del giugno scorso in Grecia, per conquistarsi (definitivamente, credeva) la maglia azzurra.

La Nazionale, comunque, sembra avere una sua compattezza, nonostante l'infortunio che l'ha privata di Brunamonti, la persistente assenza di Binelli (che rientrerà in campionato forse domenica a Milano) e il dubbio sull'impiego di Magnifico, ieri si è infortunato ad una caviglia. Gentile, Riva, Dell'Agnello, Magnifico (o Carera) e Costa dovrebbero costituire il base. Della Valle e Bosa prime alternative, mentre minore prevede per Pan e Vescovi eventualmente Bargna se Magnifico forfait.

La Svizzera, del resto, è poca in 14 incontri ci batté un'unica volta, nel 1935; nell'ultimo incontro, nel '85, accusò 60 punti di tanti stasera, ma sicuramente gli elvetici imposteranno un altro girone di qualificazione Europei del 1989, un girone a quattro dove Italia e Spagna hanno prenotato il passaporto per la fase finale e alla Svizzera solo la speranza di pareggiare il conto l'Ungheria.

**Guido Ercole**

**ITALIA:** 4 Fantozzi, 5 Gentile, 6 Magnifico (Bargn 7 Dell'Agnello, 8 Bosa, 9 Della Valle, 11 Vescovi, 12 Riva, Costa, Carera. Allenatore Gamba.

**SVIZZERA:** 4 Stockalper Mike, 5 Stockalper Dan, 6 Binz, 7 Zahno, 8 Runkel, 9 Rosati, 10 Deforel, 12 Girod, 14 Crameri, 15 Ruckstuhl. Allenatore Munnier.

ARBITRI: Metzger (Ger) e Jungenbrand (Fin).

● TV: Raitre alle 20,40.

## La Fiorone prima al corso da copilota di rally

# E CON UN ROMEO USCI' DAL CASSETTO IL SOGNO DELLA DOLCE DANIELA

Daniela Fiorone, ventenne di Pino Torinese che ama i rally

La sua carriera appare come un tempio dell'automobilismo, tra il mistico e l'irreale. Un poster gigantesco ricorda la figura di Gilles Villeneuve. Accanto ci sono le foto di altri piloti in attività: un Piquet sguardo eterno ragazzino, un Alboreto crucciato, un Berger pensieroso. Di fronte una serie di immagini dei successi della Ferrari. E poi le imprese Lancia mondo dei rally questi ultimi anni: Alen, Bettega, Blasion, mancano ovviamente i in scala, riprodotti con cura nei minimi particolari.

Lei, Daniela Fiorone, 20 anni fa anno di giurisprudenza, sogna da sempre di div un dei volante. «*Ce l'ho fatta. Non credo neppure adesso — esordisce — Sono la persona più felice di questo mondo. Saprò il sogno della mia vita*».

Il perché di tanta felicità Daniela Fiorone, residente a Pino Torinese con la famiglia (babbo, mamma e una sorellina), sintetizza tutto d'un fiato. «*Avevo fatto domanda per partecipare al concorso riservato ad aspiranti rallisti e organizzato dalla General Motors Italia in collaborazione con Autosprint. Mi ero detta: sarà po' come sperare in un terno al lotto. In famiglia mandano domanda e ne devono scegliere venti, dieci aspiranti piloti e altrettanti navigatori. Onestamente nutrivo poche speranze di essere prescelta. Quando è arrivata la risposta affermativa non credevo ai miei occhi. A Pugnochiuso, in Puglia, ho trascorso una settimana di sogno con campioni della specialità, da Rudy Dal Pozzo, a Milanesi, a Chiappon, piloti e navigatori che ho sempre ammirato per la loro bravura*».

In cosa consisteva precisamente questo corso?

«*Per cinque giorni abbiamo vissuto da veri professionisti volante. Sveglia presto al mattino; dopo la ginnastica le lezioni teoriche e quindi quelle pratiche su percorsi impegnativi e in gran parte sterrati. Una volta tanto le donne hanno superato gli minimi. Tra i piloti la migliore è risultata Roberta Ciaschini, una ragazza simpaticissima di Senigallia; tra i copiloti la sottoscritta. E' la prima sette anni che il gentil sesso sbaraglia quello forte*».

Come l'hanno presa gli altri ragazzi?

«*Malucci. Qualcuno ha saltato persino la cena d'addio: gli uomini sempre si comportano da sportivi*».

Cosa succederà ora?

«*Il premio, Roberto ed io potremo prenderlo parte con un'auto messa a disposizione dall'Opel e un rally nazionale probabilmente gareggeremo al "Team 971" di Chieri nel prossimo mese marzo*».

E i genitori d'accordo?

«*Prima partiti per Pugnochiuso preoccupati, ora che del rally premio si disperati. Ma poco fingono, soprattutto mia padre che sempre tappassionato e mi ha inculcato l'per le quattro ruote*».

Per concludere, quali sono i sogni nel cassetto?

«*Diventare Pons, navigatrice fama mondiale. Ma non voglio vigneto fare del rally tutta la mia vita. Ho intenzione di laurearmi in giurisprudenza e intraprendere la carriera giornalistica*».

**Piero**

# BERRUTI CHIEDE AD AICARDI IL SUO SETTIMO SIGILLO

*Sabato a Cengio spareggio per lo scudetto fra il «vecchio» campione e il più quotato dei giovani*

sono molti, nel pallone elastico — contrariamente a quanto certi tifosi sempre pronti a parlare di combine — gli spareggi per il titolo. L'ultimo risale all'83, quando nella «bella» Rodolfo e si affrontarono a Cuneo. Vinse il capitano della Spec di Cengio, che conquistò così il suo unico scudetto, di fronte ad Bertola favorito della vigilia. Massimo Berruti, nella ventennale carriera, essenzialmente lo spareggio disputato a Cuneo nel '72. Di fronte, il suo carissimo «nemico» Bertola. «*Nello memoria mi è sempre spiacevole di quello — dice — Fu rinviato due volte, aumentando così enormemente l'attesa dei tifosi. Quando giocò era nelle condizioni migliori per affrontare una partita così impegnativa e perse per 9-11*».

A distanza di anni il campione Canelli non è ancora sulla breccia, ma termine di una stagione ricca di soddisfazioni è ancora una volta in lotta per il titolo. Il suo avversario non è più Bermo ma Aicardi, il più esponente della nuova generazione. Sarà il settimo titolo Berruti o il primo per il ventinovenne battitore di Tenico? Il capitano dell'Agrifull sempre misurato nei suoi giudizi, una volta si sbilancia in un pronostico. «*Sabato a Cuneo — dice — prevedo una battaglia molto incerta fino alla fine. Il risultato potrebbe essere un 11-8 o un 11-9. Io spero che a mio favore sulla carta assegno 55 probabilità di spuntarla al mio avversario, a 45 a me*».

Per aumentare le sue probabilità di vittoria Massimo conta nell'aiuto delle atmosferiche. «*Spero una giornata di sole — aggiunge — con assenza di vento in modo da poter sfruttare al massimo mia battuta alta*».

Allo sferisterio Aschieri Cengio c'è invece sempre un po' brezza che ostacola battitore. «*Per me va bene anche il vento forte che mi permetterebbe di colpire la palla in modo imprimerle molto effetto, difficilmente controllabile per chi è al ricaccio*».

Astuzie del mestiere a cui forse farà ricorso anche il avversario. Aicardi dopo il bel successo della gara di domenica a Santo Stefano appare rinfrancato. «*Penso di farcela*», ripete laconicamente il ligure. Il suo direttore sportivo, Emiliano, ostenta invece grande sicurezza. «*Dopo sconfitte Cuneo — afferma Bresciano — devo dichiarato che Aicardi sarebbe immediatamente ripreso è così è stato. Ho certo che avrebbe vinto la gara di ritorno come ora sono convinto riuscirà a battere Berruti anche a Cengio perché è più forte di lui*».

**Piero Galasso**

AGENZIA GENERALE IMMOBILIARE
C.SO MONCALIERI, 17
TORINO
6520

GLI APPARTAMENTI LIBERI IN CITTA'

PRECOLLINA presso motorizzazione vendiamo appartamento con giardino privato e box auto di 2 camere tinello cucinino ingresso bagno con possibilità di permuta e/o dilazioni con mutui bancari.
VICINANZE VIA SERVAIS vendiamo al 3° piano ingresso camera tinello cucinino e servizi con ottime condizioni di pagamento.
PRESSI CORSO REGINA vendiamo in via Pesaro ingresso camera cucina angolo cottura e bagno in perfette condizioni tanto apprezzare minimo anticipo e rate mensili pari ad un affitto.
ZONA CENISIA in stabile signorile vendiamo ingresso soggiorno 2 camere cucina e riservato volendo permutabile o pagabile con mutuo agevolati prima casa.
BORGATA VITTORIA in via De Marchi vendiamo ingresso camera cucina e servizi pagabile in 10/15 anni con mutui e dilazioni.
VIA LOCANA in zona Campidoglio vendiamo ingresso 2 camere cucina e servizi ottimo prezzo volendo finanziabile per il 75% con mutui bancari a tassi agevolati.
VIA BOLOGNA vendiamo in stabile con ferro esercizio ingresso 2 camere cucina abitabile e servizi pagabile in 15 anni con mutui agevolati prima casa.
VENDIAMO ingresso soggiorno con angolo cottura camera e servizi ristrutturato con gusto in VIA Pesaro Ciclista possibilità di mutui agevolati e dilazioni.
VIA CHIUSA presso corso Brescia in stabile decoroso totalmente ristrutturato ingresso 2 camere cucina e servizi ottimo prezzo dilazionabile in 15 anni.
SANTA RITA vicinanze via Borgaro in stabile decoroso vendiamo abitabile subito ingresso camera tinello cucinino bagno buone condizioni di pagamento.
VIA SAN SECONDO in palazzina d'epoca vendiamo ingresso salone 2 camere cucina e servizi in decorose condizioni interne possibilità di permuta e dilazioni con mutui agevolati.
VIA PIZZORNO presso via Filadelfia in casa in perfette condizioni con ferro esercizio vendiamo al 2° piano ingresso 2 camere tinello cucinino e servizi con possibilità di mutui bancari.
CORSO GIULIO CESARE presso piazza Pitagora vendiamo ingresso camera cucina e bagno abitabile subito pagabile con un minimo anticipo e minima rata mensili.
CORSO NOVARA vendiamo con terrazzino appartamento composto da ingresso 2 camere cameretta cucina bagno pagabile in 15 anni con rata di lire 300 mila circa al mese.
VIA CUNEO vendiamo composta da soggiorno 2 camere cucina e bagno completamente ristrutturato a lire 86 milioni pagabili con un minimo anticipo e comode dilazioni.
ZONA CENTRO presso corso Vittorio vendiamo in casa d'epoca medio signorile bilocale ottimo come investimento possibilità di dilazionare il pagamento in 15 anni.
VIA BALLIZZO in stabile d'epoca con ferro esercizio vendiamo ingresso salone 2 camere cucina e bagno da ristrutturare internamente con possibilità di permuta e dilazioni con mutui agevolati.
VIA FORESTO zona Cenisia vendiamo in stabile decoroso totalmente ristrutturato ingresso camera finello cucinino e bagno con possibilità di mutui bancari e

GLI APPARTAMENTI LIBERI IN PRIMA CINTURA

BORGARO in casa recentissima vendiamo ingresso salone 2 camere cucina abitabile riservati e box auto con possibilità di permuta e/o dilazioni con mutui bancari a agevolati.
MONCALIERI in costruzione recente vendiamo ingresso camera tinello cucinino e servizi ristrutturati di pregio con la possibilità di ristrutturare buona parte della cifra richiesta.
MONCALIERI in complesso del 1978 vendiamo in perfette condizioni interno ingresso salottino 2 camere cucina abitabile e riservati possibilità di mutui dilazioni e permuta.
TRIANA vendiamo villa ultimata con giardino di 1000 mq costruita nel 1983 divisa in 2 appartamenti di soggiorno 2 camere cucina e servizi prezzo occasionale pagabile in 10/15 anni si lasci permuta
di 2 piani 1980 vendiamo in perfette condizioni ingresso soggiorno 2 camere cucina abitabile servizi e orto privato abitabili agevolati e/o permute.
COLLEGNO recente 3 camere tinello cucinino servizi e box auto in perfette condizioni possibilità di mutui e dilazioni a agevolati prima casa.
villa 1982 a Casagnetto Po in 2 pari a con 1700 mq di terreno possibilità di permuta e/o dilazioni con mutui agevolati

SEGUI TUTTI I GIORNI IN TV

Bic.
Per l'uomo che non deve chiedere... mai.
BIC Il rasoio preferito dagli uomini ben asterscevati.

per i lettori del piemonte e val d'aosta
CLUB ENIGMISTICO
il settimanale con più pagine, cruciverba, rebus, rubriche
è in edicola al prezzo speciale di 600 lire

PER CHI NON VUOLE PERDERE IL TEMPO.
La che non dovete perdervi: Polvere di Stelle, Rock N'Roll, Anni '60. Solo in compact disc cassette. non perdetevi neanche l'ottimo compact disc Lire 18.000, cassette a Lire 10.500. Presso tutti i rivenditori che espongono questo marchio.
linea Flashback
compact disc - cassette RCA
La buona musica che bene alla salute.
BMG Ariola S.p.A.

PARFUM
DE
TOILETTE

ESSERE
GUERLAIN

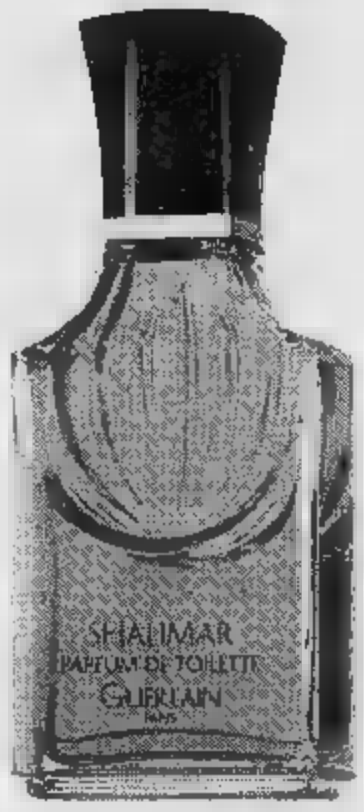


GUERLAIN
PARIS

in vendita da:

PROFUMI
Servetti S.p.A.

Via Bertola, 20 - tel. 531653 - C.so Giulio Cesare, 214 - tel. 265349 - Via Carlo Alberto, 31 - tel. 545980
Via Tripoli, 7 - tel. 396625 - Via Di Nanni, 94 - tel. 334301 - Via Mazzini, 21 - tel. 8398179
Orbassano - Via Roma, 12 - tel. 9002242

Beppe Bergamasco

Ulla Alasjärvi

# LE NOVITA'
## *di Bergamasco-Alasjärvi*

La Compagnia Sperimentale Drammatica, cioè i sempreverdi Beppe Bergamasco e Ulla Alasjärvi, propone anche quest'anno a Massaua un folto programma organico articolato nei tre momenti produzione, ospitalità e .

**PRODUZIONE** - Quattro i nuovi spettacoli e quattro le riprese (*Pirandello* e *Oswaldo norvegese*, *Interristando Strindberg*, *Ritratto* e . La prima delle — *Rimondo* — inaugurerà la stagione giovedì novembre. Tutti i titoli sono firmati, interpretazione o scrittura, da Beppe e Ulla.

*Eros*. Ulla in scena in logia di poeti che hanno parlato dell'amore. La restituzione lirismo all'eros la una e l'impiego solitamente tecnologiche motivo un'autentica linguistica. Musiche eseguite trio O. Wieck, tournée regionale e nazionale.

*Flashing*. Il risultato di un di lavoro a Torino, e sull'attore, capacità fisiche degli interpreti sono contrappuntate o accordate la problematica viva. In scena anche Beppe Di Mauro e Mendolia.

*Via Carlo Alberto*. Il carteggio Nietzsche e Strindberg, che inizia non poco attività del drammaturgo. Il 5 aprile 1988 ricorrerà il centenario dell'arrivo a Torino del filosofo tedesco (un dopo piazza Carlo Alberto abbraccerà il , travolto dalla folla).

*Fragments*. La televisione non funziona, la gracile massimo volume, i rubipiedino o la polvere sale provocata maldestri. In quest'atmosfera, forte autoironia. Ulla recita i suoi racconti pubblicati New York University nell'85.

**OSPITALITA'** - Sotto il titolo *Capitani coraggiosi* quattro autori-attori presenteranno in settimana tutta loro produzione (Beppe Di Mauro, Di , Toni e Roberto Petrolini).

Sotto il *Foreigners* affronterà interpretazione della drammaturgia sostanziosa, con recite dal vivo messe a confronto con registrazioni televisive. Il teatro degli arrabbiati inglesi, da Osborne e Pinter a Jellicoe e Stoppard, con la presenza della drammaturga Caryl Churchill.

Sotto il titolo *Reinventare il musical* la giovane compagnia New University darà *Patience* Gilbert Sullivan.

**STUDIO** - Si aperto l'Atelier internache durerà con bisettimanale fino maggio prossimo, articolato in quattro a critici, impresari scrittori. termine delle esercitazioni nelle (*Lavoro dell'attore*, *Teatro televisione*, *Scrittura scenica*, *Regia o tecnica dell'allestimento*) sono previsti in febbraio uno «stage» Parigi, in aprile un viaggio di a Leningrado e Mosca, a maggio confronto gli studenti York University. **p. per.**

### *«I dialoghi delle carmelitane» al Nuovo*

# BERNANOS A TEATRO
## RICORDO ED ESEMPIO DI UN SACRIFICIO

Un dello spettacolo «I dialoghi delle carmelitane», Teatro

Indubbiamente il Teatro Nuovo attraversa un periodo favorevole, cui cela vanta una scuola che quest'anno confluirà il gemellaggio con l'Istituto Caduta, fra un coreutico che concede maturità abilità all'università. Sul della la scuola diretta Giovine e il Teatro della Tradizione Popolare con il regista Girolamo Angione si sono uniti nell'ardua ripresa dei *Dialoghi delle carmelitane* di Georges Bernanos. Per di più lo spettacolo inaugura nella Sala Valentistagione in abbonamento, una accolta finora con interesse dal pubblico torinese.

La scelta d'un testo di Bernanos si collegherebbe facilmente con l'attuale rifiorire d'interventi sulla di questo inimitabile scrittore di fede di rigorosissimi (quantunque l'occasione rivalutazione venga in primo luogo dall'occasionale o vincitore di Cannes che premiò per carità di patria la modesta riduzione della sua opera prima *Sous le soleil de Satan*). Oggi Bcollocherà nei programmi di Luca Ronconi e nelle innumerevoli cerimonie ufficiali che in Francia sono partite di scatto quasi ad anticipare le celebrazioni.

Tuttavia la scelta del Nuovo, che risale alla stagione scorsa con un'anteprima nel febbraio dell'87, non era ancora influenzata dalla moda. Piace dunque che un regista giovane, con una compagnia formata in di allievi alla fine del e in sala che non alla monumentalità delle esposte, si cimenti dei talenti più affascinanti e profeti) del teatro francese. Affascinante la sostanuta dall'eroica accettazione del dolore che costante dell'autore e che nel *Diario d'un curato di campagna* avrà l'esemplare e sofferta . Ma si tratta pure di un'occasione poco proficua nei confronti del pubblico avagato che sembra a poco a poco costituire la maggioranza nei teatri dedicati alla prosa e sfiorati dalla distrazione di origine televisiva.

Perciò merita soffermarsi sul sacrificio delle sedici re Francia Terrore durante la Rivoluzione, un di sciuto nonostante la beatificazione ad opera di Pio X nel 1906. Gertrude Le Fort nel 1931 — nel tempo che prepara il nazismo — dedicò alle martiri una novella rintracciando analogie tra la Francia della ghigliottina e la Germania svastica. Bernanos scrisse *Dialoghi delle carmelitane* forma cinematografico ma vide esaurita la fatica nel . Oggi le sue pagine, presentate in teatrale, rientrano nel repertorio di massima considerazione.

Piccola, protagonista della vicenda la timida Blanche che ha nel convento un rifugio alle paure e ai complessi. In questo è vicino a Bresson, a personaggi in apparenza come che trova nel suicidio grazia di Dio. Del Bresson la forza di portare sullo schermo il dolore del curato di a di Bernanos.

Riprendendo il discorso su Blanca, che tornata nel secolo dopo la laicizzazione del Carmelo, incredibilmente troverà forza testimoniare la verità Cristo offrendosi spontaneamente alla lama della ghigliottina. Non ha dimenticato l'esempio della vecchia madre priora, disposta a una morte eroica ma impeditane da una malattia banale e radicata.

I concetti dell'altruismo della sofferenza con il totale annullamento dell'orgoglio della sentimentalità sono facili proporre. In alcuni momenti lo spettacolo è soffocato ma si coglie preparazione degli allievi e nella collaborazione dei professionisti una tensione insolita. Bianca recupera una degna rispondenza Ilaria Almonetto (nostre Enza Giovine, Margherita Trezzi, Miriam Mesturino, Bruno e prattutto Ne profondiscono le pagine più alte. l'effetto finale con luce che colpisce volto sedici sue eternandole nel del sacrificio.

**Piero Perona**

# MITSUKO UCHIDA
## *Mozart e il bluff*

La signorina Mitsuko è figlia un diplomatico giapponese ed grande passione la musica. La famiglia trasferì a Vienna quando aveva solo dodici anni, così portò a termine gli studi musicali nella capitale austriaca, come tutti sanno, una delle capitali musica. Vinse presto degli importanti concorsi affacciandosi perentoriamente sullo scenario della concertistica.

Con tenacia che ritrovava il traguardo di una brillante carriera fin troppo facile da pronosticare: di fatti molto presto una delle maggiori discografiche del mondo la scoperse e puntare di lei per farne una delle più prestigiose interpreti più universale dei musicisti, di Il binomio *Uchida-Mozart* cominciò a girare per imponendosi all'attenzione più meno ammirata ascoltatori finché vivo a qualcuno venne un sospetto dal tipo che bluff?».

Per spiegare bluff mi dello annotazioni Yukio che, come tutti signorina Uchida è concittadino suoi romanzi compaiono non di rado delle figure diplomatici e comundi in possesso di una raffinata cultura occidentale. Sono personaggi leggermente fanatici e per giunta portatori di una coscienza scissa. A costoro l'adorata cultura occidentale appare lente deformante fervore e talvolta perfino fanatismo producendo un effetto davvero singolare. Loro che sarebbero per tradizione i cultori un'arte visione capace cogliere dettagli minutissimi si ritrovano a contemplare cultura occidentale a grandi linee, perfino con grossolanità.

Tale il modo Uchida ha vedere l'arte pianistica di Lo dubbio il suo autore. addirittura di farne di ciò non toglie nel suonarlo andare a goffi edilinquimenti Mozart romantico, con cedimenti del tempo, appoggiature, vaporosità, pianissimi impercettibili nel il brivido alla chiarezza del suono... Ma vogliamo scherzare? Nel suo trasporto mozartiano signorina scambia grottesco allorché si arrischia a dirigere l'orchestra. l'attenuante, il vero, di tanti più illustri di lei che commettono lo peccato capitale nel Mozart deve ripetersi fermente che la amnesite ignoranza.

condividere la offertaci dall'Unione musicale, d'ora l'ottima *English Chamber Orchestra* che ha un di dignità durante l'esecuzione del Concerto in la maggiore op. 6 n. 11 di Haendel. I due Concerti di Mozart, quello K. 145 in do maggiore e quello K. 491 in minore, eseguiti in questo modo sono invece da dimenticare.

**Enzo Restagno**

# E' MORTO DALTO

YORK — Jorge Dalto, il pianista argentino che nel 1978 aveva conquistato il «Grammy», l'Oscar della musica, proponendo insieme al chitarrista George Benson un'indimenticabile ne «This masquerade» morto, a soli anni, di cancro.

Il 7 luglio del 1948 a Perez, in Argentina, Dalto, che aveva studiato pianoforte nella cittadina natale, trasferì negli Stati Uniti nel 1969. Quattro anni più tardi, stabilitosi a New York, divenne l'elemento trainante di alcuni tra i migliori complessi jazz americani suonando tra l'altro con la Band di Tito Puente e con il gruppo del «Machito».

COLOSSEO TEATRO
Radio Veronica One
SUCCESSO
PINOCCHIO
Una fiaba per i grandi
Un musical per tutti
Giovedì - venerdì - sabato
ore 21
Ultime 3 repliche

MUSIC AMERICA
L'AMERICA TI MANCA se AMERICA
OGGI

O.K. club
Piazza Gusta 147 - Tel. 87.61.69
Ore 21 INGRESSO LIBERO
LISCIO NOW LISCIO
orch. EUROFOLK

GALA' D'AUTUNNO
al ristorante VADIS
Nona - Tel
CENONE CON ORCHESTRA
OSPITI DELLA SERATA
Wess
Rocky Roberts
Mario Tessuto
Valerio Liboni - Mimì
SOLO SU PRENOTAZIONE
DANZE

TEATRO
a Massaua 9 - 705 003
PIU' DI 20.000 SPETTATORI HANNO APPLAUDITO
GIPO
in
TURIN CHEUR
Stasera, 21,15
ULTIME 2

DOMANI all'IDEAL

ROBOCOP
IL
Paul Verhoeven Jon Davison Peter Weller Nancy Allen
Daniel O'Herlihy Ronny Miguel Ferrer
Basil Poledouris
Jost Vacano
Frank J. Dicopo
Jon Davison Edward Neumeier e Michael Miner
Arne Schmidt
CDI

Al LUX Divertentissimo!
EDDIE MURPHY straordinariamente in forma.
BRIGITTE NIELSEN bellissima e prorompente.

Piccolo AMBROSIO

al REPOSI
COSTNER - DE NIRO - CONNERY
UN CAST STREPITOSO
IL FILM DELL'ANNO

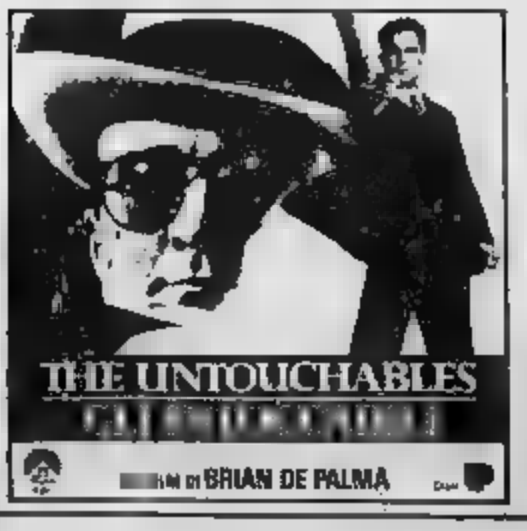


Bic. Il più amato dagli italiani.

## Dove andiamo stasera in città

# DEPECHE MODE

## *Appuntamento al Palasport*

a cura di Clara Caroli

### Concerti

**Depeche Mode.** Si esibisce [illegible] sera al [illegible] il [illegible] inglese idolatrato dai giovani di tutto il mondo [illegible] now [illegible] elettronica, che è l'alfiere del tecno-pop nonché uno dei fenomeni commerciali più interessanti della musica britannica degli Anni Ottanta.

Martin Gore & C. si presentano con l'intenzione di fare, ironicamente, «Music For The Masses»: musica per le masse. Questo è infatti il titolo dell'ultimo long [illegible]ng della band, uscito [illegible] settembre scorso, e del '87 che ha fatto tappa in Inghilterra, Spagna e Germania (con risultati lusinghieri), che in [illegible] ha già toccato Bologna e Roma, e che prosegue domani sera al Palatrussardi di Milano. I Depeche [illegible] offriranno un live-show ricco di mirabolanti effetti scenici e sonori e, a sintetizzatori spiegati, [illegible] grandi successi del passato come «I Just Can't Get Enough» o «People Are People» insieme con i pezzi tratti dal nuovo 33 giri, che è piacevole e [illegible] ritmiche accattivanti. L'ex [illegible] di [illegible] Clarke è convinto che il tecno-pop non sia un [illegible] ed è intenzionato a riguadagnare, qui in Italia, una popolarità che negli ultimi tempi ha fatto registrare indici negativi. Il concerto inizia alle 21,15. Sono ancora disponibili biglietti (20 mila lire [illegible] i diritti di prevendita). Per informazioni rivolgersi a Good Music, via Tunisi 60, tel. 318/4372.

**Auditorium.** La stagione sinfonica dell'orchestra e del coro della Rai [illegible] questa [illegible] all'Auditorium (ore 21) il Concerto n. 3 in do minore op. 37 di [illegible] ven e la Sinfonia n. 8 di Bru[illegible], diretti [illegible] Ferdinand Leitner, pianista Evgenij Istomin. Il programma sarà replicato domani sera alla stessa ora.

**Rock progressivo.** E' il genere [illegible] proposto dal gruppo francese [illegible] BrunFerd che si [illegible] questa sera alle 22 al [illegible] Culturale Hiroshima Mon Amour, in via [illegible] 24.

**Caffè San Carlo.** Il più amato salotto torinese si anima e si apre alla musica anche questa [illegible] (come tutti i giovedì fino a Natale). [illegible] ore 21,15 avrà luogo il [illegible] per piano di [illegible] Bakiru, [illegible] allieva del corso [illegible] perfezionamento di [illegible] colli.

### Accade

**Nucleare [illegible] ambiente.** Proseguono le iniziative per[illegible]ate alla [illegible] in [illegible] [illegible] spettacolo di Vladimir Dubuarev «Sarcofago-Mondo[illegible] a Cernobyl», allestito [illegible] Gruppo della Rocca, che replica al Teatro Agua fino al 1° novembre. Oggi al cinema King Kong (via Po 21) alle 16,30 e alle 20,30 sarà proiettato il film statunitense «Koyaanisqatsi» di Godfrey Reggio realizzato sulle musiche di Philip [illegible], [illegible] alle 16,30 e alle 22,30 è in programma l'anteprima della pellicola [illegible], «Quell'ultimo giorno» di Konstantin Lopuscianskij con Roland Bykov ed Ivan Rykin. L'ingresso costa 9 [illegible] lire [illegible] mila i ridotti).

### Discoteche

[illegible] Grande, [illegible] [illegible] della discoteca di via San Donato 3, [illegible] ha [illegible] recente riaperto i battenti, avrà luogo stasera alle ore [illegible] circa un'esibizione di danza [illegible] a [illegible] Centro Ginnico Moving Seguirano animazione, giochi e tanta musica.

**Notte Gotica.** Consueto appuntamento con «Gothic Gotham Night» [illegible] di[illegible] [illegible] in via Bellono 8. Lo special [illegible] Massera, condotto [illegible] Rocca e Piantoni, [illegible] inizio «Aspettando Hallowe'en» ed è incentrato [illegible] sulla celebre [illegible] [illegible] nella ricorrenza americana. Quanti ne [illegible] presenti saranno meglio interpretare streghe, fantasmi, [illegible] altri diabolici personaggi riceveranno premi a sorpresa.

### Teatro

**Dopo [illegible].** Prosegue la rassegna organizzata dal Gruppo Artisti [illegible] [illegible] dedicata [illegible] lavori teatrali di [illegible] compagnie torinesi. Questa sera alle ore 21,15 al Teatro San Filippo, [illegible] Maria Vittoria 5, è di scena il Granserraglio che propone «Il teatro e il suo mestiere»: «un contenitore di [illegible] caratteristiche sperimentali» che riprenda, in un ideale atto secondo, il progetto spettacolare offerto nel magnifico Atelier di Borgaro. L'organizzazione è affidata alla Cooperativa Pan, la regia è [illegible] Ricki Ferraro, [illegible] interpreti [illegible] Renato Liprandi, Domenico Brinachi, Roberta Bosetti e Valter Malosti. Lo spettacolo si [illegible] fino al 1° novembre.

**Teatro Abaco.** La compagnia apre questa sera la stagione del Teatro [illegible] (via Magenta 59/A) [illegible] «C'est la vie», spettacolo tratto dal racconto «La morte di Oliviero Becaille» di Emile Zola, adattato e diretto da Ricardo Solovey, che ha [illegible] [illegible] Solo[illegible], [illegible] Parodi e Mario Sala. L'orario d'inizio è alle 21,30. Repliche fino al 1° novembre.

**Big Club.** Nei locali di [illegible] Grascia 32 va [illegible] questa sera alle 22 la [illegible] «Danza di gemiti»: una performance di Alex Cremaro che interpreta testi e tocca del Mosofo greco Epituro in chiave drammaturgica. Protagonisma del singolare [illegible] grintoso lavoro è il [illegible] Claudio [illegible] che [illegible] accompagnato in sce[illegible] [illegible] ballerina Renata Leoni.

## In poltrona davanti alla TV

# CIAO ENRICA

## *Quando la signora fa strani sogni*

### Raiuno

[illegible] 20,30: **Serata fantasia** in scena Edwige Fenech e la fantasia. Si comincia con [illegible] fantasmi di Walt Disney, [illegible] tratti al rally di Montecarlo», diretta [illegible] Vincent McEveety e interpretata da Dean Jones, Don Knotts e Julie Sommars.

Il maggiolino [illegible] matto, [illegible] Volkswagen Herbie, un'auto che corre e si re[illegible], dopo anni di riposo viene portato a Parigi per partecipare al famoso rally che parte dalla capitale francese ed arriva a Montecarlo.

Tra complicazioni e sorprese l'avventura dello sfortunato maggiolino avrà un lieto fine.

Dopo il film Edwige Fenech presenta «Immagina»: da New York «La sindrome di Babele», uno sguardo ai suoi grattacieli, pronipoti della [illegible] torre.

[illegible] servizio [illegible] Murmanshanz, un gruppo teatrale svizzero che usa il corpo e il gesto per inventare una galleria di animali immaginari.

Dalla Spagna la magia del Flamenco e le sue trasformazioni.

L'occhio di[illegible] telecamera punta quindi sull'«emarginato che vende», ovvero: uncini, il diavolo e il brutto fanno pubblicità.

Il fenomeno è analizzato [illegible] Omar Calabrese, [illegible] della trasmissione **E... per finire**, un collage di filmati sul punk dieci anni dopo la loro comparsa.

### Raitre

**Ore 22,15: Per favore, non toccate le vecchiette.** La [illegible]ata fantasia [illegible] «filoni» che trasformavano i film stranieri in [illegible] [illegible]mente più appetibili dal pubblico italiano cambiando i titoli originali, colpì nel 1970 anche [illegible] producers», una [illegible] prima [illegible] [illegible] Mel Brooks che le quest'occasione [illegible] l'Oscar per la migliore sceneggiatura originale. [illegible] «The producers» [illegible] «Per favore [illegible] toccate le vecchiette», e non sarà facile per lo spettatore [illegible] [illegible] riuscire a [illegible] qualche piccolo giudizio [illegible]co scoprire il perché della scelta.

Meglio segnalare allora che l'occasione è buona per vedere dispiegato tutto il talento di un attore troppo poco capito dalla nostra platea come Zero Mostel, qui protagonista [illegible] una «spalla» d'eccezione: [illegible] Wilder. La scena è quella dell'America snudistona e spregiudicata dei primi [illegible] 60. Max è un avanzo impresario teatrale che non sa rassegnarsi di mutare dei [illegible] e quindi al [illegible] co insuccesso che ha caratterizzato il suo ultimo lavoro.

Il fiasco è alle porte e, per fortuna di Max, assume lo sembiante del giovane ippottero [illegible] (Gene [illegible] che, frugando [illegible] contabilità, scopre pesanti [illegible]mbrichi e malversazioni truculenti finanziari. Insomma scoprirebbe la gallina se proprio Leon non suggerisse al truffatore come cavarsela: si tratta di organizzare un altro insuccesso con cui coprire le «magagne» precedenti.

[illegible] l'imprevisto è [illegible] dietro l'angolo per la gioia (o le [illegible]) degli spettatori.

### Odeon tv

**Ore 20,30: Un dramma borghese.** [illegible] che si sono abituati a frequentare, si fa per dire, il cinema in casa, tra le varie proposte che offre la tv stasera, possono scegliere la riproposta di un film drammatico del '79 di Florestano Vancini: «Un dramma borghese». Ma è interprete principale Franco Nero. Si [illegible] di un omaggio esplicito a Guido Morselli, [illegible] dell'omonimo [illegible] autobiografico postumo. [illegible] infatti è morto nel 1973. Florestano Vancini, [illegible] precedentemente aveva denunciato [illegible] doppia vocazione per il «privato» («La stagioni del nostro amore», «La lunga notte del '43», «La banda Casaroli», «Il delitto Matteotti») e per la televisione (la «Piovra 2»), in «Un dramma borghese» cade, così come agli inizi della sua carriera di [illegible] alla vena intimista.

Secondo alcuni critici, egli subì nell'anno in cui girò «Un dramma borghese» l'ambigua presenza di un certo numero di «Lolite» [illegible], regione per la quale avrebbe fatto alcune concessioni al patologico-erotismo di [illegible] cinematografico.

Il giornalista Guido (Franco Nero), abbandonato dalla moglie, [illegible] [illegible] morte suicida, si reca in Svizzera per togliere la figlia sedi[illegible] [illegible] un pensionato «snob» dal quale è stata ospite alcuni anni. Soli, padre e figlia a Lugano, stabiliscono un rapporto d'amore che, almeno per quanto riguarda la ragazza, è un misto di innocenza e di perversione.

Destino e fatalità, [illegible] la figlia farà il suicida.

### Canale 5

**Ore [illegible]:** [illegible] Enrica. Un [illegible] spaventato [illegible] moglie che sogna [illegible] di strangolare qualcuno; [illegible] bambina [illegible] vuol sapere tutto [illegible] «Metodi»; [illegible] telespettatore che chiede [illegible] Canale 5 non ha un «telegiornale»; una [illegible] vuole notizie sul ballo [illegible].

Questi i temi della puntata di «Ciao Enrica» [illegible] stasera.

Per il tema dei sogni, rispondi l'esperta Caterina Kolosimo; per il «Metodi», l'inventore di questo basa[illegible] per bambini, Gilbert Metdrum, [illegible] presenta [illegible] che un filmato realizzato allo [illegible] dal [illegible] di Roma con 300 piccoli [illegible] vi; per il «telegiornale», il duo cabarettistico Capra e Cavoli, per le debuttanti interviene il giornalista Moreno Marcucci. [illegible] il gioco [illegible] cartonati [illegible] ancora protagonisti [illegible] Giannini, Struka e Tyrone Tir. Per il telefilm «Supervicky», [illegible] [illegible] l'episo[illegible] intitolato «Il senso degli altri».

I cantanti in gara venerdì, [illegible] nove round (tre alla settimana). Alla fine, un vin[illegible].

## Raiuno

13,30 **Telegiornale**
13,55 **Tg1 tre** [illegible] di..., attualità
14 — **Tribuna referendum**, intervista al [illegible]. [illegible] Longhi
14,15 **Il mondo di Quark**, [illegible] ne di documentari scelti [illegible] presentati da Piero Angela
15 — **Primissima**, [illegible]
15,30 **Cronache italiane — Cronache dei motori**, attualità
16 — **Bisbetta**, cartoni animati
17,05 **L'amico Gipsy**, telefilm
17,35 **Spaziolibero**
17,55 **Oggi al Parlamento**
18 — **Tg1 flash**
18,05 **Ieri, [illegible], domani**, varietà [illegible] Loretta Goggi
19,40 **Almanacco del giorno dopo**
— **Che tempo [illegible]**
20 — **Telegiornale**
[illegible] **Serata Fantasia — Prima parte. Walt [illegible]ney presenta: Herbie [illegible] rally di Montecarlo**, di Vincent McEveety, con [illegible] Jones, Julie Sommars. [illegible] commedia 1977 — *Avventure della fe[illegible] Volkswagen [illegible] te che, dopo anni di garage, viene portata al rally [illegible] Montecarlo. Le peripezie dell'estroso Maggiolino avranno un finale lieto*
22,10 **Telegiornale**
22,30 **Serata Fantasia - Seconda parte. Varietà: immagina - Segni e sogni del nostro tempo**, con Edwige Fenech. *Tre servizi: sulla Torre di Babele, sul Flamenco e sul mondo della pubblicità*

Edwige Fenech alle 22,30

22,40 **Telegiornale**
23,10 **Grandi mostre**, di Anna [illegible] Cerrato e Gabriella Lazzoni. *Giovanni Michelucci a Parigi*, di Maurizio Cascavilla
24 — **Tg1 notte**

## Raidue

James Stewart alle 23,35

13 — **Tg2-Ore [illegible]**
13,25 **Tg2 Lo sport**
[illegible] **Mezzogiorno è...**, varietà con Gianfranco Funari
14,30 **Tg 2 [illegible]**
14,35 [illegible] **sport**, con Paola Tan[illegible]
15 — [illegible]
16 — **Lassie**, telefilm
16,30 **Il gioco è servito**, programma di giochi elettronici e premi
16,55 [illegible] P[illegible]
17 — **Tg2 flash**
17,05 **La primula Rossa**, [illegible] A. Andrews, J. Seymour. Boneggiato
18,25 **Appuntamento al cinema**, i film che vedremo [illegible] gran[illegible] schermo
18,30 **Tg2 sportsera**
18,45 **Le strade di San Francisco**, con Karl Malden, telefilm
19,45 **Tg2 Telegiornale**
20,15 **Tg2 lo sport**
20,30 **Elleci**, film per la tvù [illegible]

Roberto Malenotti con Massimo Ghini, J. Lee Burns, Nigel Court. *Seconda parte*
22,10 **Tribuna referendum**, dibat[illegible] [illegible] sulla giustizia. [illegible]pano do, mol; sin, ind; pedi, verdi, [illegible] prom.
23,10 **Tg2 stasera**
FILM **L'uomo di Laramie**, di Anthony Mann, [illegible] James Stewart, Arthur Kennedy. Usa western [illegible] — *Uno dei migliori western della coppia Mann-Stewart. Un [illegible] ufficiale vuole vendicare [illegible] [illegible] [illegible] dagli indiani, [illegible] non [illegible] la prende [illegible] i pellirossa bensì col rinnegato che il [illegible] contro i bianchi. Il rinnegato però ha un capo con cui litiga. Il capo lo uccide, [illegible] poi deve vedersela con l'ufficiale [illegible] invece [illegible] duellare con lui lo consegna agli indiani.*

## Raitre

14 — **Archivio dell'arte**, documentario
16 — **Fuoricampo**, lo [illegible] più bello
17,30 **Derby**, sport
17,45 **Geo**, documentario
18,30 **La famiglia Brady**, telefilm
19 — **Telegiornale**
19,35 **Tv 3 regioni**, [illegible]
20,05 **Dialoghi sulla prevenzione, come difendere il cuore**. Programma di Francesca De Vita
20,40 **Pallacanestro: [illegible] Forlì Ilelle-Bvizzera** qualificazioni europee
FILM 22,15 **Per favore non toccate le vecchiette**, di Mel Brooks, con Zero Mostel, Gene Wilder, [illegible] Winwood. Usa commedia 1967 — *Un impresario teatrale si [illegible]cia ad un agente delle tasse e organizza una truffa: decine di vecchiette finanzieranno il suo prossimo spettacolo, ma questo dovrà essere un fiasco. Al[illegible] il duo potrà intascare gran parte dei finanziamenti. Si [illegible] di mettere in piedi lo show più brutto possibile, ma naturalmente questo ha un successo strepitoso*
23,40 **Appuntamento al cinema**, i film [illegible] vedremo sul gran[illegible] schermo
23,45 **La macchina [illegible] tempo**, videoclip
0,30 **Tg3 notte**

## Odeon Tv

Canali 24, 35, [illegible]

13,30 **Jenny 20-21**, musicale. Con Michel Pergolani
14 — **Il segreto di Jolanda**, telenovela
15 — **Pagine [illegible] vita**, telenovela
15,30 **Slurp!**, v[illegible]
— **Il piccolo guerriero**, cartoni [illegible]
— **Lamù**, cartoni animati
— **Transformers**, cartoni animati
— **Ghostbusters**, cartoni animati
— **Voltron**, carto[illegible] animati
19,30 **M'ama non m'ama**, gioco a premi
20 — **La ruota [illegible] fortuna**, gio[illegible] condotto [illegible] Casti
FILM 20,30 [illegible] **dramma borghese**, di Florestano Vancini, [illegible]lle Di Lazzaro e Franco Nero. Italia [illegible] 1979 — *Tratto dall'omonimo libro di Morselli. Un padre è attratto morbosamente dalla figlia che rivede dopo una lunga [illegible] separazione. Diventa amante [illegible] un'amica [illegible] sperando di «guarire»...*
22,30 [illegible] gli [illegible] più [illegible]
23 — **Storie italiane**, documenti

## Italia 1

Canali 49, 70, 58, 23

12,30 **Charlie's Angels**, telefilm
13,25 **Smile**, con Gerry Scotti
13,35 **Arnold**, telefilm
14,20 **Deejay Television**, musicale
15,05 **La famiglia Addams**, telefilm
15,30 **Bim Bum Bam**, per i ragazzi
— **Memole**, [illegible], cartoni animati
— **Pollyanna**, cartoni animati
— **Holly e Benji, i due fuori[illegible]**, cartoni animati
— **Mila e Shiro**, cartoni [illegible]
18 — **Star Trek**, telefilm
19 — **Starsky e Hutch**, telefilm
20 — **Piccola bianca Gilbert**, [illegible] animati
20,30 **Visitors**, telefilm, [illegible] Marc Singer, Jane Badler. [illegible] donde serie. [illegible] pun[illegible] — *Donovan tenta di sottrarre Sean all'influenza di Diana [illegible] lo sta sottoponendo ad [illegible] esperimenti per [illegible] [illegible] killer. Intanto Kyle incontra la «Figlia del cielo»* [illegible]
22,20 [illegible] [illegible] **McCormick**, telefilm
23,20 [illegible] **Eye — Obiettivo** [illegible]
23,50 **La [illegible] coppia**, telefilm
0,20 **Così così**, telefilm
0,50 **Sembra facile**, telefilm
1,20 **Ai confini della realtà**, telefilm

## Canale 5

Canali 69, 43, 50, [illegible]

13,30 **Sentieri**, soap
14,30 **Fantasia**, quiz
FILM 15 — **Il ritratto di Dorian Gray**, di Albert Lewin, [illegible] George Sanders, Angela Lansbury. Usa drammatico 1945 — *Dal celeberrimo romanzo omonimo di Oscar Wilde: la storia di un uomo che riesce a [illegible] invecchiare mai e a far invecchiare al suo posto un ritratto*
17 — **Alice**, documenti
17,30 **Doppio slalom**, quiz
18 — **Ciao Enrica**, [illegible] Con Enrica Bonaccorti
18,10 **Supervicky**, telefilm
18,40 **Ciao Enrica**
20 — **Tra moglie e marito**, gioco a premi con Marco Columbro
20,30 [illegible] gioco a premi presentato da Mike Bongiorno
23,15 **Maurizio Costanzo Show**, attualità
0,30 **Première**, settimanale di ci[illegible]
0,40 **Gli intoccabili**, telefilm
1,40 **Bonanza**, telefilm

## Retequattro

Canali 32, 25, 45

13 — **Ciao Ciao**, per i ragazzi
14,30 **La valle dei pini**, soap
15,30 **Così gira il mondo**, [illegible]
16,15 **Aspettando il domani**, soap
17,15 **Febbre d'[illegible]**
18,15 **C'est la vie**, gioco a premi
18,45 **Il gioco [illegible] coppie**, gioco a premi
19,30 **Quincy**, telefilm
FILM 20,30 **Sessomatto**, di Dino Risi, [illegible] Laura Antonelli, Giancarlo Giannini, Alberto Lio[illegible]. Italia commedia [illegible] — [illegible] episodi [illegible] tema del sesso. *Un cameriere [illegible]lle fa pac[illegible] «possedendole»; [illegible] strangolandolo [illegible] quindici figli; un giovanissimo avvocato ama solo donne vecchie e cadenti. Il più divertente è quello in cui [illegible] immigrato a Milano da pochi[illegible] s'innamora di una donna scoprendo successivamente che è una prostituta, [illegible] e suo fratello [illegible] che [illegible] vede [illegible] anni. Le Antonelli è quasi sempre nuda. A suo modo il film è un piccolo classico*
FILM 22,50 **Il ragazzo [illegible] bela**, di Daniel Petrie, con Liv Ullmann, Mathieu Carière. Drammatico 1985 — *Conflitto interiore di un [illegible] [illegible] combattuto tra una vocazione religiosa [illegible] l'attrazione verso le figlie di un poliziotto violento*
0,45 **Cinema & Co**, replica
1,15 **Il [illegible]** telefilm

## alla radio

### UNO (FM 92,1)

13,45 **La diligenza**
14,03 **Musica ieri e oggi**, musicale
15,03 **Megabit**, settimanale scientifico
16 — **Il paginone**, attualità
17,30 **Dizzy Gillespie e il be-bop**
18,06 **Musica per voi**
18,30 **Microcosmo che passione!**
19,15 **Ascolta, si fa sera**
19,25 **Audiobox**
20 — **Spettacolo**, incontri e attualità
21,05 **Bianca la tua voce**, attualità
Da Nizza: **Muddy Waters Blues Band**
23,05 **La telefonata**

RAISTEREOUNO

15 — **Stereotrip**
15,32 **Stereotrip parade**
21 — **Stereodromo**

### DUE (FM 95,6)

12,48 **Perché non parli?**
14 — **Programmi regionali**
15 — **Quattro romanzi di Cesare Pavese**, letture integrale a più voci
15,30 **Gr2 economia**
15,32 **Il teatro discreto della melodia**
19,50 **Il Mediterraneo**, documenti
20,10 **Fari accesi**, per chi guida
21 — **Radiodue Sera Jazz**
21,30 **Radiodue 3131 notte**

RAISTEREODUE

15 — **[illegible]** notizie, **[illegible]** musica **[illegible]** lità
16,05 **I magnifici dieci**. Dischi in cerca della Hit Parade
18,50 **Stereo Due Classic**, classica hi-fi e compact
20,50 **F. M. Musica**. Notizie e dischi di successo

### TRE (FM 98,2)

16,18 **[illegible]** in Europa
16,23 **I fatti della cultura**
16,28 **Il libro di cui si parla**
16,30 **Un certo discorso**, a cura di P. Santoli
17 — **Leggiamo Ipsilon**: L'Inferno di Dante, raccontato e letto da V. **[illegible]**
17,30 **[illegible]** musica **[illegible]** O'Indy e **[illegible]** sart
19 — **Europa '87**, attualità
19,15 **Terza pagina** (Il parlo)
21 — **Dal Teatro Petruzzelli di Bari**: Iphigénie en Tauride, tragedia lirica di Du Corrigé Debreuil, musica **[illegible]** Piccinni. Orchestra e coro del Petruzzelli

RAISTEREONOTTE

— **Musica e notizie per chi vive e lavora di notte**
24 — **Il giornale della mezzanotte** — **Ondaverde notte**
6,45 **Il giornale dell'Italia** — **Ondaverde notte**

## Montecarlo

13,45 **Tesla di gomma - Sportissimo**
14 — **Natura amica**, documentario
14,35 **Ai confini dell'Arizona**, telefilm
FILM 16 — **Amore e odio**, con Ryan O'Neill, Lesley Warren, Peter Hastel. Usa drammatico 1970
18 — **Sole, pepe e fantasia**. Telemenù
18,10 **Adamo contro Eva**, telenovela
19 — **Cari Sonert**, telefilm
19,30 **Tesla di gomma - Tmc News**
**[illegible]** Tmc Sport
FILM **[illegible]** Primo **[illegible]** tutti, film per la tivù sulla vita parlamentare **[illegible]** 4° episodio
**[illegible]** Notte News
22,20 **Il teatro di Ray Bradbury**, telefilm
23 — **Tennis**: Anversa, campionati della Comunità Europea, a cura di L. Pericoli

## G.R.P. (Ant. 3) Can. 66, 42, 20

FILM 13,20 **Casco d'oro**, con Simone Signoret, Serge Reggiani, Claude Dauphin. Francia drammatico 1952
15,30 **Diapersimento tua**, telenovela
16 — **Zaborger**, telefilm
16,30 **Boys and girls**, telefilm
17 — **Tom Sawyer**, telefilm
18 — **Grp monitor**
FILM 20,30 **Le meravigliose avventure di Adolf**, di Bernard T. Michel, con Ulla Jacobson, Philippe Noiret. Francia, commedia
24 — **Grp monitor**
FILM 0,30 **Tornai**, di **[illegible]** Matarazzo, con Amedeo Nazzari, Yvonne Sanson. Italia drammatico 1954 — *Un uomo si vendica della donna che lo ha rifiutato distruggendo la sua serenità familiare e facendo ricadere su di lei colpe e sospetti terribili. Prima di morire però confessa le sue colpe, i coniugi ritrovano l'armonia*

## Videogruppo Can. 52, 54, 57

13 — **Marta**, telenovela
14 — **Una modella per l'onorevole**, telenovela
15 — **Le auto della settimana**, promozionale
16 — **Rosa de Lejos**, telenovela. Con Leonor Benedetto
17 — **Super Robot**, cartoni animati
18,05 **Diario di Sara**, telefilm
18,30 **Si è giovani solo due volte**, telefilm
19 — **Videonotizie**
19,30 **Ispettore Maggie**, telefilm
20,30 **Rosa de Lejos**, telenovela. Con Leonor Benedetto
21,30 **Marta**, telenovela
22,25 **Area di rigore**, sport
23 — **Le auto della settimana**, promozionale
23,30 **Videonotizie**
24 — **Ispettore Maggie**, telefilm
1 — **Le auto della settimana**, promozionale

## Telecity Canali 63, 38, 36

14,15 **Ai confini della notte**, **[illegible]** reggiato
15,30 **Leonela**, telenovela
16,30 **Fitz Patrick**, **[illegible]**
17,30 **I ragazzi** **[illegible]** telefilm
18,30 **Robotech**, cartoni
19,30 **Baretta**, telefilm
FILM 20,30 **L'Anticristo**, di Alberto De Martino, con Carla Gravina, Mel Ferrer. Italia horror 1974 — *Una nobildonna romana si paralizza. Tutti i medici dicono che c'è niente da fare ma arriva un esorcista che afferma di poterla guarire. E' vero: la ragazza è posseduta dallo spirito di un'antenata strega. Brutto film sulla scia dell'Esorcista e del suo successo*
22,30 **Gioco di coppia**, scambiaggio
23,15 **Bossa, Stecca-Ashbi**
24 — **Ispettore Maggie**, telefilm
1 — **Baretta**, telefilm

## Svizzera R1 tv

16,05 **Rue Carnot**, telefilm
16,30 **Alpestrazioni insieme**, documentario
17,50 **Natura amica**, documentario
20 — **Telegiornale**
FILM 20,30 **Il presidente**, **[illegible]** Martin Ritt, con Woody Allen, Zero Mostel. Usa drammatico 1978
**[illegible]** Carta bianca, **[illegible]**

## Primantenna Canali 21, 37

14 — **Le auto della settimana**, promozionale
15 — **Pomeriggio con simpatia**
17 — **Momento magico**, a cura di Marisa Bizzotto
19 — **Le auto della settimana**, promozionale
19,30 **Cronache del Piemonte**
20 — **Flash Cinema**
22,30 **Speciale Piemonte**, attualità
23 — **Caccia grossa**, telefilm
FILM 24 — **Film della notte**
1,30 **Le auto [illegible] settimana**, promozionale

## Pan Tv Canali 31, 62, 33

13,30 **Redazionale**
14 — **Povera Clara**, telenovela
15 — **Redazionale**
16 — **Cartoni animati**
16,15 **Notizie oggi**
16,40 **Figli miei, vita mia**, telenovela
20 — **Povera Clara**, **[illegible]**ela
FILM 21 — **Vendetta**, **[illegible]** J. Cooper, con Judy Morris
22,45 **Rubrica**
FILM 0,30 **Gli [illegible]** hanno scelto, di Philippe Fourastié. Francia drammatico **[illegible]** — *Persa* **[illegible]** *moglie in un tragico incidente,* **[illegible]** *disegnatore* **[illegible]** *fumetti si dedica* **[illegible]**. *L'uomo che sembra volerlo aiutare è* **[illegible]** *trafficante d'armi*

## Quartarete Canali 22, 35, 23

14 — **La ricetta**
14,30 **Donna oggi**, attualità
15,15 **Telefilm**
16,15 **Nido di serpenti**, telenovela
17 — **Jeronimo**, telenovela
18 — **Senorita Andrea**, telenovela
19,10 **Tg4**
20 — **Tg4 speciale**
20,20 **Partelly**, sport
FILM 21,30 **L'assoro in erba**, di Roger Andrieux, con Michel Galabru, Françoise Prevost. Fra**[illegible]** commedia **[illegible]**
23,00 **Automarket Tv**, promozionale
0,30 **Tg4**
1 — **Oleymotor**, automobilismo
FILM 1,30 **[illegible]** di esplodere, di Georges Lautner, con **[illegible]** Ventura, Jean Lefebvre. Francia commedia 1968 — *Un* **[illegible]** *agente* **[illegible]** *l'aiuto di un collega protegge un disonesto che ha truffato una grossa somma ed è minacciato di morte da parte di una banda comandata da un gentiluomo inglese. Scampato a vari attentati, trionfa*

## Capodistria

16,05 **Programma per ragazzi**
18 — **Mamma Vittoria**, telenovela
19 — **Tg notizie**
19,30 **[illegible]** auto della settimana, promozionale
20 — **Pugilato**: da Belgrado Coppa del Mondo
22,30 **Pro e contro**, dibattito sul referendum
23 — **[illegible]** tutt'oggi
**[illegible]** Pelle, o**[illegible]**. Con Jerry Paris e Frances Helm
24 — **Speciale spettacolo**, anteprime cinematografiche
0,00 **Filmselezione**

## Tele Subalpina Canale 46

FILM 16,30 **Gerusalemme liberata**, di Carlo Ludovico Bragaglia, con Sylva Koscina, Gianna Maria Canale. Italia avventura 1957
18,30 **Cartoni animati**
19 — **Presenza anziani**, attualità
19,30 **[illegible]** regionale, **[illegible]**
20 — **Cartoni [illegible]**
**[illegible]**, regina del Nilo, di F. Cerchio, con Amedeo Nazzari e Vincent Price. **[illegible]** storico 1961
22,30 **Documentario**

## Telecupole Canali 64, 57, 21

12,30 **Panorama Piemonte**, attualità
18 — **Apocalisse degli animali**, documentario
15 — **Amor gitano**, telenovela
18,30 **Submariner**, cartoni animati
17 — **Superbook**, cartoni animati
17,30 **Vita Paradiso**, **[illegible]**
**[illegible]** — **Videocar**, promozionale
18,20 **Scenaggiato**
19,30 **TG4**
20 — **Amor gitano**, telenovela
21 — **Racconti [illegible]** gisto
22 — **Tg 4**
22,30 **Trentatré**, medicina
24 — **Videocar**, **[illegible]**
0,30 **Dadaumpa**, antologia **[illegible]**

## Rete Canavese [illegible] 21, 56, 68

**[illegible]** 15 — **L'angelo del male**, di Jean Renoir, con Simone Simon, Jean Gab**[illegible]**
17 — **Le auto della settimana**, promozionale
17,45 **Cartoni animati**
18,50 **Il pericolo è il mio mestiere**, telefilm
19,30 **Canavese oggi**
**[illegible]** 20,15 **Per un pugno di spade**, con Chiang Ping, Ying Cao. Hongkong **[illegible]** so 1973
22,30 **Canavese oggi**
23,45 **Chi telefona vince**

## Videouno Canali 53, 39, 26

16,05 **Programma per ragazzi**
18 — **Mamma Vittoria**, telenovela
19 — **Tg notizie**
19,30 **Le auto della settimana**, promozionale
20 — **Pugilato**: da Belgrado Coppa del Mondo
22,30 **Pro e contro**, dibattito sul referendum
23 — **Notiziario**, TG tutt'oggi
23,30 **Paura**, opera teatrale. Con Jerry Paris e Frances Helm
24 — **Speciale spettacolo**, anteprime cinematografiche
0,30 **[illegible]**

## Rete Manila Canale 37

13,15 **Telenovela**
**[illegible]** 14,15 **Classe d'altri tempi**, **[illegible]** Walter Chiari. Italia com**[illegible]** 1953
16,35 **La volpe dell'smalto d'oro**, **[illegible]**film
17,05 **La casa del bosco**, telefilm
**[illegible]** **I grandi registi**, telefilm
19,15 **Da Torino [illegible]** magia, **[illegible]**
**[illegible]**
20,45 **[illegible]**a
22,30 **Tribuna politica**
23,05 **I grandi registi**, telefilm
**[illegible]** 23,35 **Film della notte**

## Rete 7 Piemonte Can. 32, 60, 25

15 — **Ippotamasso**, cartoni
15,30 **Gobots**, **[illegible]**
**[illegible]** — **L'uomo tigre**, cartoni
17 — **Baby [illegible]**, **[illegible]**
18 — **Cartoni animati con stop**
18,30 **Appuntamento [illegible]** Kri**[illegible]**, cartomanzia
20,30 **Baby Show**
**[illegible]** 21,30 **Il rompiballe**, **[illegible]** Edouard Molinaro, **[illegible]** Ventura, Jacques Brel, Caroline Cellier. Francia commedia 1974
1 — **Poldark**, telefilm

## Quinta Rete Canale 47

14 — **[illegible]**, telenovela
15 — **[illegible]** schiave l'amore, telenovela
16 — **Mil[illegible]** promozionale
17 — **Huck Finn**, cartoni animati
17,30 **La principessa [illegible]**ro, **[illegible]** toni animati
18 — **Super Robot**, **[illegible]** animati
18,30 **Executive Suite**, telefilm
20 — **Giorno dopo giorno**, telefilm
FILM 20,30 **Caro Michele**, di Mario Monicelli, con Mariangela Melato, Lou Castel. Italia drammatico 1976 — *Adriana vive con le figlie in una* **[illegible]** *vicino a Roma,* **[illegible]** *aspetta il ritorno di Michele, il figlio* **[illegible]** *scappato a Londra dopo il Sessantotto. Ma* **[illegible]**
22,30 **Boomerang**, attualità
**[illegible]** 23,30 **Da New York, la mafia uccide**, con Eddie Constantine. Francia, poliziesco, 1965
2 — **Wayne & Shuster**

## Nilus

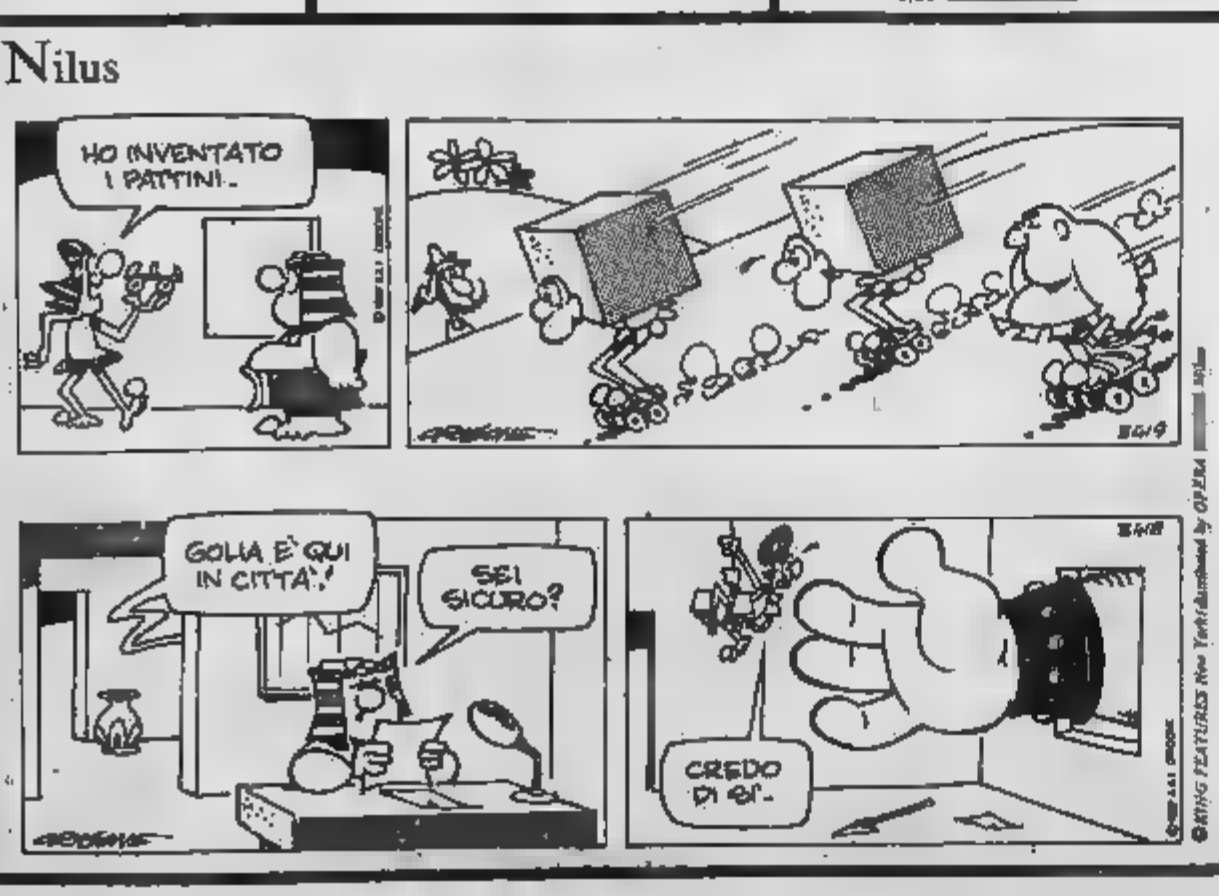


## Oroscopo di domani

Astrolga

**ARIETE** [illegible] marzo - 20 aprile) Esiti fortunati **[illegible]** impresa **[illegible]** definite a **[illegible]** precipitazione. **[illegible]** le vostre decisioni, meditate **[illegible]** di agire e ricordatevi che tempestività non significa imprudenza. Non date peso ad un leggero malessere.

**TORO** (21 aprile - 21 maggio) Critiche delle promesse, mettete in chiaro i rapporti economici a **[illegible]** eventuale alla perdita di denaro o **[illegible]** oggetti. **[illegible]** lusazione **[illegible]** su idee preconcette **[illegible]** critiche e **[illegible]** le simpatie. In **[illegible]** il **[illegible]** gelosia **[illegible]** rovina i **[illegible]**.

**[illegible]** (22 maggio-21 giugno) Tempestività, imprevedibilità e **[illegible]**, unite all'appoggio di un personaggio, possono procurarvi il successo. **[illegible]** diffidate sempre **[illegible]** improvvisazioni e **[illegible]** e accettate la spartizione di **[illegible]** cosa inutile, anche se **[illegible]** te**[illegible]**.

**CANCRO** (22 giugno - 22 luglio) **[illegible]** [illegible] traducili in un lieve **[illegible]** **[illegible]**. Non ascoltatelo e passerà subito: l'economia è in espansione, stanno in auge buone prospettive e compaiono occasioni inattese. In amore, felicità e sicurezza appaganti.

**[illegible]** (23 luglio - 22 **[illegible]** **[illegible]** un **[illegible]** abbastanza positivo, manca la dedizione al lavoro, le **[illegible]** non **[illegible]** **[illegible]**da e le contrarietà. **[illegible]** inimicizie e i conflitti fanno bruciare l'orgoglio. Cercate, almeno, di **[illegible]** spese folli e le polemiche arroganti.

**[illegible]** (23 agosto - 22 set.) Chiarezza di intenti, positivi incontri di lavoro e di affari, serenità **[illegible]**. Ma non **[illegible]** abbandonarvi al pessimismo se qualche mela **[illegible]** **[illegible]** lontana e accettate un piccolo **[illegible]** per **[illegible]** di più in seguito.

**BILANCIA** (23 set. - 22 ott.) I pr**[illegible]** potrebbero mutare di**[illegible]**, **[illegible]** **[illegible]** presentati **[illegible]** opportunità **[illegible]** si verranno offerte da **[illegible]** che **[illegible]**ete **[illegible]**. Concentratevi razionalmente **[illegible]** se non **[illegible]** re un **[illegible]** e **[illegible]** precipitosi.

**SCORPIONE** (23 ott. - 22 nov.) Sarete pratici, versatili e originali e potrete cogliere al volo delle **[illegible]** **[illegible]** **[illegible]** non vi lasceranno prendere **[illegible]** mania di capovolgere i valori con degli **[illegible]** controproducenti cavilli. In **[illegible]**, continua la fortuna **[illegible]**.

**[illegible]** (23 nov. - 21 dic.) Sfida competitiva e sicuro successo se vi concentrerete razionalmente senza pretendere risultati immediati. **[illegible]**lesta ventina soldi a disavanzi, sortanto piegandovi ad un compromesso **[illegible]** vi farà ottenere — in **[illegible]**to — grandi **[illegible]**.

**CAPRICORNO** (22 dic.-20 genn.) Errori passati **[illegible]** ri**[illegible]**, per non perdere **[illegible]** che si ha **[illegible]** in pugno. Saper indossare è un grande merito, ma **[illegible]** ancora **[illegible]** sicuro **[illegible]** **[illegible]** questo innervosirsi. Fate **[illegible]** munque leva sulla ben **[illegible]** imperturbabilità.

**ACQUARIO** (21 genn. - 19 febbr.) Tendenza a **[illegible]** approfondire i vostri problemi, a dimenticare **[illegible]** **[illegible]** fatte agli amici e al partner, a godere **[illegible]** giornata **[illegible]** eccezionalmente in campo professionale e sociale, **[illegible]** **[illegible]** di autentica autorità.

**[illegible]** (19 febbraio - 20 marzo) Favorito da amori, l'arte e il lato estetico della vita, le amicizie e tutta quella circolazione che ne circondano — per evolversi positivamente — quell'impulso, quella fantasia e quella sensibilità che sono doti caratteristiche dei Pesci.

**Temperatura a Torino**
ore 8 + 9 TEMPO PREVISTO: Cielo molto nuvoloso con piogge intense. Visibilità discreta. Venti deboli. Temperatura stazionaria. Tendenza del tempo: condizioni stazionarie

| Regioni ore 8 | |
|---|---|
| Aosta | + 9 |
| Alessandria | +10 |
| Asti | +11 |
| Cuneo | +11 |
| Novara | +10 |
| Vercelli | +12 |
| Genova | +11 |
| Imperia | +16 |
| Savona | +11 |

# STAMPA SERA
## spettacoli

| In Italia ore 7 | | All'estero ieri | | |
|---|---|---|---|---|
| Venezia | +10 | Atene | +11 | +19 |
| Milano | +11 | Berlino | + 5 | +12 |
| Bologna | +11 | Bruxelles | + 8 | +17 |
| [illegible] | +18 | Buenos Aires | +12 | +23 |
| Roma | +18 | Ginevra | +10 | +14 |
| Napoli | +16 | [illegible] | +14 | +18 |
| Bari | +13 | Londra | +10 | +15 |
| Reggio C. | +18 | Mosca | — 4 | + 3 |
| Palermo | +20 | New York | + 5 | +16 |
| Cagliari | +18 | Parigi | +13 | +21 |
| | | Tokyo | +14 | +23 |


**INTERVISTA** / *Maria Grazia è tornata a lavorare in Italia*

# BUCCELLA, LA LISISTRATA DEL 2000

*«Ho interpretato numerose telenovelas in Sudamerica» — «A me piace, in amore, svolazzare come una farfalla, di fiore in fiore» — E dopo il teatro, un film con Claudio Risi*

**PICCOLO**
*ovvero la coscienza*

[illegible] iniziate a Trieste, [illegible] la gu[illegible] del regista Sandro Bolchi, le riprese del film «La coscienza di Zeno» tratto dall'omonimo romanzo di Italo Svevo, uno dei libri «europei» più significativi [illegible].

Il film, prodotto dalla First Film per Raidue, sarà articolato in due puntate che andranno in onda nei primi mesi del [illegible]mo anno. Tra i protagonisti Johnny Dorelli (Zeno), che torna questo lavoro fa ritorno sugli schermi [illegible] Ottavia Piccolo, Andrea [illegible], Eleonora Brigliadori, Sergio Fantoni, Mario Maranzana e Alain Cuny. La sceneggiatura è firmata da Dante Guardamagna e Tullio Kezich.

Nella foto: Ottavia Piccolo in una scena [illegible]

Chissà se al suo autore, Aristofane, piacerebbe la *Lisistrata* che Oreste Lionello ha portato nei mesi [illegible] i [illegible] piazze [illegible]ne, così come lui l'ha [illegible]ursia proiettandola nel [illegible]'mo futuro. Comunque il pubblico l'ha accolta con favore, tan[illegible] che la compagnia, dopo un periodo di pausa, tornerà a viaggiare riproponendola altrove. Nel ruolo di protagonista ecco una nostra vecchia conoscenza che avevamo un po' dimenticato: Maria Grazia Buccella, non più tanto svampita bambola del sesso.

Ma la vedremo presto [illegible] che in tivù, pure lei catturata da quell'asso pigliatutto che è Sua Emittenza Berlusconi. [illegible] Reitalia, infatti, [illegible] Grazia ha interpretato il film a puntate *I ragazzi [illegible] Terzo G* diretto [illegible] Claudio Risi, il secondo dopo Marco, dei figli del notissimo Dino [illegible]. Eppure [illegible] sua carriera c'è un buco nero di un quindicennio, per cui si potrebbe parlare di un ritorno [illegible]la scena. [illegible] [illegible] ha [illegible] in tutto questo tempo?

*«Ho fat[illegible]* — dice — *ho voluto sperimentare [illegible] il lavoro altrove. Per alcuni anni sono stata in Sudamerica [illegible] ho fatto una scorpacciata [illegible] telenovelas. E divertendomi un mondo, in Paesi bellissimi e dove [illegible] dive per l'amore, in [illegible] totale. E a me piace, in amore, svolazzare come una farfalla di fiore in fiore...».*

**E quando è tornata in Italia?**

*«Nell'aprile scorso, e sono stata subito catturata da Claudio Risi. Poi, non avevo ancora terminato di girare tutti gli episodi, quando Lionello mi ha proposto di fare "Lisistrata". Cosicché [illegible] giorno del mio rientro non sono mai stata ferma».*

**E com[illegible] si [illegible] nei panni di quel personaggio del femminismo ante litteram?**

*«Entusiasticamente. Dopo dire che durante la lunga tournée [illegible] una cosa insolita. [illegible] cominciato presentando [illegible] commedia se[illegible] la versione non proprio classica, [illegible] classicheggiante, sia per [illegible] chiave [illegible]mente ironica. Poi Lionello e l'autore dei testi, Franco Cuf[illegible]ogero, hanno cominciato a modificarla quasi sera per sera, per cui a un certo punto ha subito una totale variazione pur sempre rispettando il tema centrale. Siamo così [illegible] ritratti [illegible] 2000, [illegible]ndi esprimendoci in [illegible] linguaggio proiettato nel futuro, molto aperto. Anch'io mi sono lanciata, ho preso la carta, specie perché all'inizio ero un po' ti[illegible] [illegible] affrontare questo personaggio del teatro classico, poi invece [illegible] preso [illegible] indirizzo quasi da cabaret, [illegible] mi è molto più congeniale».*

**E qual è il suo ruolo nei serial di Claudio [illegible]**

*«No, questo non glielo dico... posso dire che è [illegible] personaggio molto bello, molto importante, divertente e simpatico, ma deve costituire [illegible] sorpresa, anche perché sarà [illegible] Buccella completamente diversa, all'inizio quasi irriconoscibile...».*

**Allora è pienamente soddisfatta di se [illegible] e di questo ritorno sulla [illegible]**

*«Beh, sì, [illegible] non è mai soddisfatto [illegible] tutto, anche perché si è sempre alla ricerca di un qualcosa che non si raggi[illegible] [illegible]. Cosicché c'è [illegible] pre questa continua frenesia, quest'ansia, questa voglia [illegible] [illegible] fare che, in fondo, [illegible] anche quella che muove tutto. Per cui merito l'assoluzio[illegible] se anch'io sono così».*

**Tornando in Italia cosa [illegible] [illegible] diverso?**

*«Ho trovato che il traffico di [illegible] è diventato passe[illegible], che vengo presa da crisi di terrore ogni volta che devo spostarmi da un posto all'altro. Ho chiesto in giro qual [illegible] l'automobile più piccola; capace di infilarsi, [illegible] svicolare, di parcheggiare agevolmente. Poi ho optato per la Panda, ma vorrei che [illegible] potesse restringere, accorciarsi a seconda delle esigenze».*

**Ma il [illegible] riferimento al mondo dello spettacolo?**

*«Ho scoperto che siamo in piena follia televisiva, in que[illegible] battaglia del video, in questa irrazionalità dei programmi... Mi pare che solo in apparenza vada a vantaggio del pubblico. Si dice: adesso abbiamo più spettacoli, più scelta, più cose da vedere... Benissimo, mi sta bene, ma mi pare che i programmi dei due gruppi più potenti, proprio per soddisfare più gente possibile, siano diventati disastrosamente più brutti. E poi c'è il bombardamento pubblicitario. E piuttosto che subirla la pubblicità, ho deciso di farla...».*

**[illegible]ora la vedremo anche in spot pubblicitari...**

*«Anche questo è un segreto, anche questa sarà [illegible] presa...».*

**E la telenovelas che [illegible] fatta in Sudamerica la vedremo anche in Italia?**

*«Ho lavorato per produzioni che vendono anche in Ita[illegible]. Ma poi ho appreso, arri[illegible] qui, che il grande boom della telenovela è finito, [illegible] quasi, [illegible] [illegible] pensi la gradisce meno, non è più un fenomeno, mentre in tutta l'America centrale e del Sud ancora le tel[illegible] [illegible] fortissima. Se dovessero sospendere la programmazione scoppierebbe la rivoluzione... Vede, fa anche rima».*

**Lamberto Antonelli**

# questa sera al cinema

CRITICA ★★★★★ ECCEZIONALE ★★★★ PUBBLICO
★★★★ SUCCESSO ★★★★
★★★ CONSENSO ★★★
★★ DISCRETO ★★
★ SCARSO ★

*Lunedì lire 7500/6000*
*Da martedì a domenica lire 8500/7000*
*(riduzione del 50% agli adulti e del 30% ad enti dopolavoristici previa Vostra ecc.)*

## PRIME VISIONI

**ADUA [illegible]** — corso G. Cesare 57 — Tel. 856.521
Full metal jacket, di Stanley Kubrick, con Matt[illegible], Adam Baldwin, Vincent D'Onofrio (Usa-Color) — Disastrate giovani e il loro calvario: dai campi di addestramento al truce inferno del [illegible]. Viet. 16.
Ore 15; 17,30; 20; 22,30 — ★★★/★★★ — Drammatico

**ADUA 400** — corso G. Cesare 67 — Tel. 858.521
[illegible]

**AMBROSIO** — corso V. Emanuele 53 — Tel. 847.007
[illegible]treghe di Eastwick, di George Miller, con Jack Nicholson, Susan Sarandon, Michelle Pfeiffer e Cher (Usa - color) — Se tre donne che vogliono ovocare un uomo piacevole, vi riescono, si tratta necessariamente di tre streghe e del diavolo? Commedia
Ore 15,20; 17,40; 20; 22,20 — ★★★/★★★★

**AMBROSIO PICCOLO** — corso V. [illegible] — Tel. 847.007
007 Zona pericolo. Di John Glen, con Timothy Dalton, Maryam d'Abo, Joe Don Baker, Art Malik (Gran Bretagna-Color) — Il nuovo James Bond alle prese con un killer [illegible] un diabolico piano del KGB. Avventuroso
Ore 15,10; 17,35; 20; 22,25 — ★★/★★★★

**ARLECCHINO** — corso Sommeiller 23 — Tel. 537.180
Ancadia in Paradiso, di Alan Rudolph, con Timothy Hutton, Kelly McGillis (Usa-Color) — Due anime s'incontrano in Paradiso e s'innamorano, ma quella di lei deve anche nascere. Quando nasce, lui torna sulla Terra. Fantastico
Ore 16,30; 18,40; 20,35; 22,30 — ★★/★★★

**CAPITOL** — via San Donnazzo 36 — Tel. 540.205
Ultimo minuto, di Pupi Avati, con Ugo Tognazzi, Lino Capolicchio, Nick Novecento, Diego Abatantuono (Italia-Col.) — Manipolone del calcio a rotelle[illegible], tra starlets e polemiche, per salvare la sua squadra dalla retrocessione. Drammatico sportivo
Ore 15,55; 18,10; 20,20; 22,30 — ★★★/★★★

**CENTRALE** — via C. Alberto 37 — Tel. 546.119
L'intervista di Federico Fellini, con Marcello Mastroianni, Anita Ekberg, Eva Grimaldi (Italia-Color) — Autobiografia (in buona parte immaginaria) del regista e della sua vita nel cinema, dai primi contatti a oggi.
Ore 16,10; 18,20; 20,30; 22,30 — ★★★/★★★

**CHARLIE CHAPLIN 1** — via Garibaldi 22/E — Tel. 545.345
Gli occhiali d'oro, di Giuliano Montaldo, con [illegible] Noiret, Rupert Everett, [illegible]ra Bolkan, Stefania Sandrelli (Italia-Color) — Due diversità: un medico omosessuale e uno studente ebreo nella Ferrara fascista del '38.
Ore 16,10; 18,20; 20,30; 22,40 — ★★/★★★★

**CHARLIE CHAPLIN 2** — via Garibaldi 22/E — Tel. 545.345
Soldati - 365 all'alba, di Marco Risi, con Massimo Ghiprorio, Alessandro Benvenuti, Agostina Belli (Italia-Color) — Un anno di vita in caserma. Psicologie che si scontrano, solitudine, situazioni tristi e grottesche. Drammatico
Ore 15,55; 18,10; 20,25; 22,40. Viet. 14. — ★★/★★★

**CRISTALLO** — via Cuneo 3 — Tel. 535.71.88
Quarto protocollo, di John Mackenzie, con Michael Caine, Pierce Brosnan (G. B. -Color) — Agente segreto britannico cerca di contrastare il piano di alcuni guerrafondai russi che vogliono il conflitto nucleare. Dal romanzo di Forsyth. Spionaggio
Ore 15,50; 18,10; 20,15; 22,30 — ★/★★★

**DORIA** — via Cremona 9 — Tel. 540.557
Oci Ciornie (Occhi neri), di Nikita Michalkov, [illegible] Marcello Mastroianni, Elena Solovova, Silvana Mangano (Italia-Color) — Romano sposa una donna ricca. Parte tutto, [illegible] camerlera, s'innamora di una russa.
Ore 15,40; 17,50; 20; 22,25 — ★★★★/★★★★

**[illegible]** — piazza Sabotino — Tel. 447.5391
Full metal jacket, di Stanley Kubrick, con Matthew Modine, Adam Baldwin, Vincent D'Onofrio (Usa-Color) — Disastrate giovani e il loro calvario: dai campi di addestramento al truce inferno del Vietnam. Viet. 16.
Ore 15; 17,30; 20; 22,30 — ★★★/★★★ — Drammatico

**ELISEO BLU** — piazza Savoia — Tel. 447.5391
La piccola bottega degli orori, di Frank Oz, con Rick Moranis, Vincent Gardenia, Ellen Greene (Usa-Color) — Avventure di un fioraio, del suo timido assistente e di una pianta carnivora, parlante e affamata. Dolby stereo. Commedia
Ore 15,10; 17; 18,50; 20,40; 22,30 — ★★★★/★★★

**ELISEO ROSSO** — piazza Sabotino — Tel. 447.5391
La casa dei giochi, di David Mamet con Lindsay Crouse, J. Mantegna, Rita Russaburn (Usa-Col.) — Scrittrice crede di strutturare l'arte di ballerina del simpatico Mike per pubblicare senza fatica un bestseller (ma si sbaglia). Commedia drammatica
Ore 16, 18,10; [illegible]20; 22,30 — ★★★★/★★★

**FIAMMA** — corso Trieste 47 — Tel. 372.867
L'ultimo imperatore, di Bernardo Bertolucci, con J. Lone, Joan Chen, P. O'Toole, R. Sakamoto (Usa-Italia-Col.) — La storia di Pu Yi, proclamato imperatore a tre [illegible], per due volte sul trono, finito carcerato e giardiniere nella Cina [illegible] Drammatico
Ore 15,45; 18,55; 22 — ★★★/★★★

**GIOIELLO** — via C. Colombo 31 — [illegible]
La casa dei giochi, di David Mamet con Lindsay Crouse, J. Mantegna, Rita Russaburn (Usa-Col.) — Scrittrice crede di strutturare l'arte di ballerina del simpatico Mike per pubblicare senza fatica un bestseller (ma si sbaglia). Commedia drammatica
Ore 16,30; 18,30; 20,25; 22,30 — ★★★★/★★★

**IDEAL** — corso Brescia 4 — Tel. 521.43.16
Scuola [illegible] 2, di Neri Parenti, con Paolo Villaggio, Massimo Boldi, Florence Guerin, Enrico Maria Salerno (Italia-Color) — Tornano i ladri pasticioni. Stavolta si inizia di organizzare un furto su una nave da crociera. Comico
Ore 16,30; 18,30; 20,30; 22,30 — ★/★★★

**[illegible] KONG CINESTUDIO** — via Po 21 — Tel. 539.71.03
Nucleare e amplesso, ore 15,30-20,30. Koyaanisqatsy di Godfrey Reggio, musiche di Philip Glass. Ore 18,30 e 22,30 Quell'ultimo giorno di Konstantin Locunaciarskij (anteprima) con Rolan Bykov, Ivan Rjitkin (in collab. con il Gruppo Della Rocca)

**LILLIPUT** — via IX Settembre 16 bis — Tel. 537.150
Appuntamento al buio, di Blake Edwards, con [illegible]er, Bruce Willis (Usa-Color) — Giovane dirigente alla prese [illegible] una ragazza che non deve assolutamente bere. Lei beve e ne combina di tutti i colori
Ore 15,10; 17; 18,50; 20,40; 22,30 — Commedia — ★★/★★★★

**LUX** — Galleria S. Federico — Tel. 547.893
Beverly Hills Cop. II, di Tony [illegible], con Eddie Murphy, Judge Reynold (Usa-Color) — Ritorna in California da Detroit lo spaccone pieduputi di colore che non ha perso paura d'attraversare la 'frontiera' se signora Statione. Poliziesco
Ore 15,55; 18,10; 20,25; 22,30 — ★★/★★★★

**[illegible]** — via Pomba 7 — Tel. 518.569
Chiuso per ristrutturazione dei locali.

**OLIMPIA 1** — via Arsenale 21 — Tel. 532.448
L'ultimo imperatore, di Bernardo Bertolucci, con John Lone, Joan Chen, Peter O'Toole, R. Sakamoto (Usa-It.-Col.) — La storia di Pu Yi, proclamato imperatore a tre anni, per 2 volte sul trono, finito carcerato e giardiniere nella Cina rossa
Ore 15; 18,15; 22,30 — ★★★/★★★★ — Drammatico

**OLIMPIA 2** — via Arsenale 21 — Tel. 532.448
Who's that girl, di James Foley, con Madonna, Griffin Dunne (Usa-Color) — Yuppie prossimo al matrimonio deve scortare per poche ore una ragazza uscita di prigione. Lei però vuole vendicarsi di chi l'ha fatta condannare. Commedia
Ore 15,40; 18,45; 18,35; 20,35; 22,30 — ★★/★★★

**REPOSI** — via XX Settembre 15 — Tel. 531.400
[illegible]abili, di Brian De Palma, con [illegible] De Niro, Sean Connery, Kevin Costner (Usa-Color) — Nell'America del proibizionismo quattro incorruttibili poliziotti debbono incastrare il gangster Al Capone.
Ore 15,30; 17,50; 20,10; 22,30 — ★★★/★★★★

**ROMANO** — Galleria Subalpina — Tel. 515.148
Full [illegible] (jacket, di Stanley Kubrick, con Matthew Modine, Adam Baldwin, Vincent D'Onofrio (Usa-Color) — Disastrate giovani e il loro calvario: dai campi di addestramento al truce inferno del Vietnam. Viet. 16 — Drammatico
Ore 15; 17,30; 20; 22,30. — ★★★/★★★★

**STUDIO RITZ** — via Assisi 2 — Tel. 539.521
Gli occhiali d'oro, di Giuliano Montaldo, con Philippe Noiret, Valeria Golino, [illegible] Sandrelli (Italia-Color) — Due diversità: un medico omosessuale e uno studente ebreo [illegible] Ferrara fascista del '38.
Ore 15,30; [illegible] — ★★/★★★

**VITTORIA** — via Roma 356 — Tel. 511.709
Ricercati: ufficialmente morti, di Walter Hill, con Nick Nolte, Powers Boothe, Maria C. Alonso (Usa-Col.) — Due amici, l'uno difende la legge e l'altro piazza d[illegible]. Duello in vista nel Messico d'oggi: fuorilegge pensino la donna in comune. Poliziesco
Ore 15,45; 18; 20,15; 22,30 — ★★★/★★★★

**[illegible] D'ESSAI** — via Cellamare 17 — Tel. 748.2607
Giulia e Giulia, di Peter [illegible] Monte, con Kathleen Turner, Sting (Italia-Color) — Una donna vive due personalità: vedova angosciata e moglie [illegible]. Ucciderà l'amant[illegible] la. V. 14
Ore 20,30; 22,30 — ★★/★★★

## PROSEGUIMENTI

**AMBRA** — via C. Saluzzo 77 — Tel. 287.157
Giardini di pietra, di Francis Ford Coppola, con James Caan, Anjelica Huston (Usa-Color) — Due ufficiali americani, pluridecorati, veterani di tre guerre, ma distrutti, s'affezionano ad una recluta. Riprodotto in dolby stereo Drammatico
Ore 20,30; 22,30. Ultimo giorno — ★★★/★★★

**FARO** — via Po 30 — Tel. 882.214
Lunga vita alla signora!, di Emanuele Crialese, con Marco Esposito, Simona Brandalise, Stefania Bassareo (Italia-Color) — Diplomato alla scuola alberghiera serve un grande piatto. E scopre tutto della vita.
Ap. ore 20,25; film 20,35; 22,30 — Drammatico — ★★★★/★★★

**FORTINO** — via Cigna 47 — Tel. 859.888
Cinecircoli «Il Pungiglione» «[illegible] in». Riservato ai soci. Domani: Radio days

**MARENCA** — piazza Statuto 9 — Tel. 788.866
Vedi testi.

**[illegible] ODEON** — via Venaria 9 — Tel. 748.2882
Chiuso per riposo. Domani Platoon

**SELENE D'ESSAI** — corso Belgio 36 — Tel. 574.171
L'amico della mia [illegible] di Eric Rohmer, con Emmanuelle Chaulet, Eric Viellard (Francia-Color) — Da Venezia. Il primo episodio della serie «Commedie e proverbi» dove sono di scena amicizie, dubbi e infedeltà, trattati con ironia. Commedia
Ore 20,30; 22,30 — ★★★★/★★★

## LUCI ROSSE

[illegible] — [illegible] 16, tel. 511.2930
La dolce [illegible]ossessione [illegible] Liliane Desy, Gabriel Pontello. Ore 14,05; 15,25; 16,45; 18,10; 19,35; 21; 22,35.

**ANGOLO PUBBLICAT** — (c. P. Ossola 31, tel. 484.821)
Sensation in the morning, con B. Donovan, Lilli Mariana (1ª vis.). La casa delle vedove, con Carla San, Don Tim. Ore 15 ult. ore 22,30.

**CINECLUB** — (v. Fr. Cellini 15)
Teenage anal. Dalle 14,30 alle 23. [illegible] assoluta. Ingresso riservato ai soci.

**HOLLYWOOD** — (c. Regina Margherita 106, t. 511.5440)
Vacanze e Martini cugine pericolose, Anal Erotika. Non stop dalle 10 alle 2. Ult. 24.

**MAFFEI** — (via P. Tommaso 2, tel. 655.334)
Provocazione [illegible] (Animali pieni), Jessica Lane, Tommy Price. Colori. Ap. 14,30, ultimo 22,30.

**MAGIC** — (largo Giulio Cesare 105, tel. 267.974)
Happening dvoldori mattutini. [illegible]. Ap. 15; ult. 22,30.

[illegible] — (via Principe Tommaso 5, tel. 650.54.70)
A grande trepada (Hard Brasil 87), con Lia Boul, Solange Dumont. Colori. Ap. 14,30, ult. 22,30.

[illegible] — (via Milano 5, tel. 530.258)
Glamour parade: Hot feeling (twilight pink). Con Veronica Hart, Richard Bolla, Tiffany Clark (Usa '87); Trasgressioni erotiche dure. Novità. Non stop dalle 9 all'1. Ult. ore 23.30.

**PRINCIPE** — (v. Pr. d'Acaja 45, t. 748.0451)
Turbamenti erotici di Pamela. Bizarre moment. Colori. Ap. 18, ult. 22,30.

[illegible] — (c. Reg. Margh. 123, t. 530.669)
Lucciole blu (Usa). Candy Evans: Deep Throat in America (Usa). Gloria Leonard. Mental Reborns. Colori. Ap. ore 10; ult. 22,30. Commento.

**ROMA BLUE** — (v. S. Donato 40, t. 487.760)
Supermaschi[illegible]ogli violenti, [illegible] John Holmes, [illegible] Schubert, Marina Lotar, Amber Lynn, Tracy Adams. Colori. Ap. ore 15; ult. 22,30. Ingresso L. [illegible]

**SPEZIA** — (via Pazza 170, tel. 896.3617)
Marina mista selvaggio, con Marina Frajese (novità). Ap. ore 15; ult. 22,30.

**TORINO** — (v. Bucchi 8, tel. 530.353)
Trinity Brown, con Kimberly Carson, John Leslie, Tamara Longley, Joe Sinnna. Ap. ore 10; ult. 22,30. No stop.

**VITTORIO VENETO** — (piazza Vittorio Veneto 6, tel. 871 647)
Banana al cioccolato, con Clocolone (Fuji man). Colori. No [illegible] 14 alle 24.

## ALTRE VISIONI

[illegible] — (via Nizza 59, tel. 667.668)
Platoon, di O. Stone, con Tom Berenger, C. Sheen, W. Dafoe. Ore 19,00; 22,15.

**ADRIANO** (v. Paolo Sarpi 117, tel. 612.136)
Oggi chiuso. Sabato Highlander, Ultima immortale

[illegible] (v. Chiomonte 3, tel. 331.764)
Oggi chiuso.

**FALCHIERA** (via Tamaro 30, tel. 252.18.69)
Oggi chiuso.


TEATRO STABILE TORINO
STAGIONE DEL TEATRO CARIGNANO
1987/88
GIOVEDI' 29 OTTOBRE [illegible]
NUOVI ABBONAMENTI
Biglietteria Piazza Carignano 6
Telefono 547.048 - 537.999
Orario 10/12 - 16/18

TEATRO STABILE TORINO
INIZIO NUOVI ABBONATI
IL TEATRO STABILE AVVISA I SIGNORI ABBONATI CHE, PER MOTIVI TECNICI, DOMENICA 1° NOVEMBRE VERRA' ANNULLATA LA RECITA SERALE DELLO SPETTACOLO
LA [illegible] DI [illegible]
GIULIO BOSETTI
[illegible] ABBONATI GIA' IN [illegible]
DEL TAGLIANDO DI [illegible] SONO [illegible] DI RECARSI [illegible] BIGLIETTERIA DEL T.S.T., VIA [illegible] 40 (Orario 10-19, Lunedì riposo) PER UN EVENTUALE CAMBIO DI DATA O SOSTITUZIONE CON ALTRO SPETTACOLO

ALFIERI
Stasera, [illegible] 21
ULTIMI 4 [illegible]
GIANFRANCO JANNUZZO
C'È UN UOMO IN MEZZO AL mare
di I. JANNUZZO
regia di PINO QUARTULLO

## CASELLE, AEREO IN AVARIA

TORINO — Non c'è pace nell'aria, fra il caos provocato dagli scioperi del personale di terra degli aeroporti e gli allarmi (o allarmismi) innescati dalla tragedia dell'Atr 42 Milano-Colonia.

Stamane, i 91 passeggeri del volo Alitalia AZ-191, un Dc-9 partito alle 7,15, con una decina di minuti di ritardo, da Caselle per Roma, devono aver provato perlomeno una sensazione di disagio, all'annuncio dato dal pilota, un quarto d'ora circa dopo il decollo, che a causa di una «lieve avaria» l'aereo sarebbe tornato allo scalo torinese per un controllo.

Non si trattava, fortunatamente, di nulla di grave: a non funzionare perfettamente era il radar, che non consentiva il volo strumentale in condizioni ottimali. Un guasto che con piena visibilità può anche essere tollerato fino all'arrivo, ma che con il maltempo (e stamane il cielo era coperto anche sul mare) può creare notevoli difficoltà ai piloti.

Prudente e saggia, dunque, la decisione di rientrare a Caselle, dove il Dc-9 è atterrato senza problemi alle 7,50. Una revisione dell'impianto radar ha rimesso le cose a posto in meno di due ore: alle 10 l'aereo è ripartito. Nessun passeggero ha rinunciato a prendervi nuovamente posto.

## LA JUVE FESTEGGIA I 90 ANNI

TORINO — Domenica la Juventus compie novant'anni. La squadra più amata e spesso odiata dagli italiani festeggia un lungo cammino di successi e di grandi trionfi in campo nazionale ed internazionale. Ventidue scudetti, le tre coppe europee, la coppa intercontinentale, la supercoppa. Ecco in sintesi il palmares della squadra bianconera, che celebra il suo compleanno in un momento poco brillante, in cui fatica a recuperare posizioni di vertice.

Un avvenimento prestigioso che anche il presidente Boniperti ha voluto celebrare spiegando cosa significa essere juventino e soffermandosi su alcuni dei momenti più significativi della storia della società che presiede dal 1971. Dalla «magica» squadra che conquistò lo scudetto con 51 punti davanti al Torino (la miglior Juve in assoluto secondo Boniperti), alla strage del Bruxelles, in un susseguirsi di emozioni che il presidente cerca di centellinare con quelle sue ormai famose fughe dalla stampa a metà partita.

Giampiero Boniperti

(I servizi a pagina 23)


# STAMPA SERA

L. 800 ANNO 119 - Numero 293

BORSA A PAGINA 9

QUOTIDIANO D'INFORMAZIONI - TORINO, VIA MARENCO 32 - TEL. (011) 65.661 - C.A.P. 10126
NUMERI ARRETRATI IL DOPPIO - SPEDIZIONE IN ABBONAMENTO POSTALE (GRUPPO 1/70)

Giovedì 29 Ottobre 1987


*Goria ha convocato un vertice di ministri*

# TRASPORTI NEL CAOS

## TRENI FERMI, MOLTI VOLI CANCELLATI

ROMA — I trasporti sono nel caos: treni fermi, voli cancellati, disagi notevoli per l'utenza. Ma si delinea, sia pure in mezzo a mille difficoltà, una specie di tregua armata: oggi sono in programmi due «vertici», il primo per risolvere la questione del personale di terra degli scali aeroportuali italiani, l'altro — a livello di presidente del Consiglio e ministro interessati — per cercare una regola sull'autoregolamentazione del diritto di sciopero nei pubblici servizi.

Stamane alle 8 si è conclusa al ministero dei Trasporti la trattativa tra i vertici delle Ferrovie e i sindacati di categoria Filt-Cgil, Fit-Cisl e Uil-Trasporti «*per tentare di far rientrare nel nuovo contratto, già siglato dalle organizzazioni sindacali, le specifiche richieste dei Comitati di base dei macchinisti*».

L'obiettivo dei sindacati è di far rientrare nel tetto di 2 mila miliardi, fissato per il costo del contratto siglato a fine agosto, anche le indennità di produttività rivendicate dai macchinisti.

Nessun risultato di rilievo, pare anzi che le controparti siano molto distanti. Una cosa comunque è certa: i sindacati, i Cobas dei macchinisti ed i Cobas del personale viaggiante si sono impegnati a rispettare il codice di autoregolamentazione che prevede la cessazione di ogni forma di agitazione una settimana prima ed una dopo gli appuntamenti elettorali. Dal 1° al 15 novembre, dunque, gli utenti delle Ferrovie non dovrebbero incontrare difficoltà nei loro spostamenti per i referendum.

Intanto si è concluso lo sciopero di 24 ore proclamato da un'altra categoria di Cobas, quelli del capistazione e dei controllori, in rotta con i sindacati che — a loro parere — hanno accolto le richieste di una sola categoria di ferrovieri, quella dei macchinisti. I nuovi Cobas, che raggruppano il personale viaggiante, terranno una conferenza stampa oggi alle Ferrovie laziali per illustrare le loro ragioni.

Lo sciopero ha fatto registrare difficoltà in molte località, specialmente per i treni a percorso locale che sono stati in molti casi sostituiti con i pullman. Le percentuali di adesione sono piuttosto contraddittorie: 25-30% al Nord, 45-50% al Sud, 90% a Roma, Ancona e Bari. Alle 14 è ripreso regolarmente il servizio, ma la situazione — nelle migliori delle ipotesi — non si regolarizzerà prima di stasera.

Per quanto riguarda il trasporto aereo, è in programma per oggi alle 17 una riunione no-stop per il contratto del personale degli aeroporti: è stata indetta dal ministro del Lavoro Formica, che ieri aveva ascoltato i rappresentanti dell'Alitalia e dell'Intersind. L'incontro dovrebbe essere risolutivo dato che si svolge al massimo livello: vi parteciperanno infatti lo stesso ministro Formica, il ministro per i Trasporti Mannino, le delegazioni sindacali e quelle dell'Alitalia e dell'Intersind.

Ieri, anche se non particolarmente gravi, si sono registrate altre astensioni del personale di terra. Numerosi aerei hanno esaurito le ore utili prima delle manutenzioni programmate e per questa ragione Alitalia e Ati hanno deciso ulteriori cancellazioni da oggi sino al 1° novembre. Non partiranno ogni giorno 56 voli.

La situazione, per quanto riguarda la Lombardia, è destinata ad aggravarsi domani in quanto uno sciopero generale dei trasporti colpirà duramente il traffico dei due aeroporti milanesi.

Il vertice, infine, a Palazzo Chigi. Da mezzogiorno sono riuniti, convocati ieri dal presidente del Consiglio Goria, i ministri «*più direttamente interessati per definire la linea comune e le conseguenti iniziative da adottare*». Sulla opportunità di una legge di autoregolamentazione del diritto di sciopero nei servizi pubblici si sono detti favorevoli molti esponenti di governo.

Dal meno 6,3 alle 11,30 a meno 4,7 (-1,2 tendenziale)

# LA BORSA DI MILANO PARTE MALE, PEGGIORA E RECUPERA IN FINALE

MILANO — In Piazza Affari la Borsa di Milano ha conosciuto una giornata nettamente negativa. Ha aperto con indice a - 2,3% alle 10.45. Bisogna però anche considerare che oggi era il giorno della liquidazione e molti grandi operatori hanno dovuto fare i conti con gli scoperti di banca in seguito ai forti ribassi di questi ultimi dieci giorni.

Dopo l'apertura già in forte ribasso, il «*durante*» ha continuato a registrare momenti neri. Si è accennato per un attimo ad un lieve segnale di ripresa che però ha preceduto un tonfo secco verso le 11,30 quando l'indice Mib ha segnato una flessione del 6,3%. Poi la caduta è stata parzialmente corretta: alle 12.30 il calo era del 5,4%, con indice tendenziale del - 2,3% pari a quello di apertura. Alle 13 l'indice ha raggiunto il - 5,1% con tendenziale - 1,9%. Alle 13,30 l'indice segnava - 4,7%, con tendenziale - 1,3%.

Così sono risultati sacrificati tutti i titoli. Le Montedison ordinarie sono state anche costantemente offerte e hanno chiuso a 1580 lire con un calo del 5,87 per cento rispetto a ieri, per poi scendere nel dopolistino a 1530 lire e risalire a 1570. Le Fiat ordinarie hanno chiuso a 8872 lire (-7,56%) migliorate in seguito a 8880 e fino a 9200, mentre sempre nel gruppo Fiat le Ifi privilegiate hanno ceduto il 8,17 per cento a 13.300 lire (19.500 nel dopo listino), seguite dalle Erba (- 4,95% a 2900 lire). Le Generali hanno chiuso a 30.500 (- 2,93 %) per risalire alle 31.400 nel dopolistino.

Il dollaro è stato fissato a 1367 lire, contro le 1288,90 del fixing precedente.

Torino. Capannelli per strada davanti ai listini della Borsa

**Stamane a Milano**
(Tra parentesi l'indice tendenziale)

| | | |
|---|---|---|
| Ore 10,45 | —2,3 | (—) |
| Ore 11 | —6 | (— 2,8) |
| Ore 11,30 | —6,3 | (— 2,7) |
| Ore 12 | —5,6 | (— 2,3) |
| Ore 12,30 | —5,4 | (— 2,3) |
| Ore 13 | —5,1 | (— 1,9) |
| Ore 13,30 | —4,7 | (— 1,2) |

*Sul risarcimento danni di guerra*

# ULTIMATUM LIBICO AL GOVERNO ITALIANO

TRIPOLI — E' un ultimatum in piena regola quello che il leader libico Gheddafi lancia da Tripoli al governo italiano. Il colonnello non ha esitazioni: «*Se entro la fine dell'anno non si giungerà a un accordo sulla richiesta di risarcimento dei danni di guerra, la Libia non si assumerà alcuna responsabilità per le iniziative che il suo popolo potrà prendere per far valere i propri diritti, anche con la forza*».

Gheddafi ha voluto inviare questo messaggio al governo italiano che, come quelli che l'hanno preceduto, «*non ha preso seriamente la questione del risarcimento dei danni di guerra*» convocando una improvvisa conferenza stampa nella sua tenda nel campo militare di Bab al Azizia nel centro di Tripoli.

Poche guardie e nessuna particolare misura di sicurezza. Gheddafi, pantaloni bianchi, camicia spinata bianconera e grande mantello bianco bordato d'oro lungo sino a terra, si è mostrato cordiale con i giornalisti italiani, ma fermo nella scelta di dare il massimo rilievo alla questione dei rapporti italolibici.

Passato, ma preciso, il volto solcato da qualche ruga in più rispetto ai ritratti che ornano tutta Tripoli, il leader della rivoluzione libica ha detto che «*occorre fare presto*» per chiudere la pagina dei danni di guerra, della morte e della distruzione provocate dalle mine italiane ancora presenti sul suolo libico e della sorte dei deportati scomparsi in Italia durante l'occupazione coloniale della Libia.

Sfogliando il lungo elenco dei «*desparecidos*» libici il colonnello ha commentato: «*Cosa dovrebbero fare per esempio gli eredi della famiglia Nofel, che nel 1915 vide 13 suoi appartenenti deportati sulle isole Tremiti?*».

E' stata chiesta al leader libico se si tratta di un ricatto nei confronti dell'Italia: «*Se volete chiamarlo così — ha detto Gheddafi — fate pure*».

La prima minaccia libica potrebbe riguardare proprio le Tremiti, isole che, come ha detto il leader della Ghamahiria, «*potremmo definire libiche, perché i suoi abitanti sono quasi tutti libici, discendenti di quei deportati che lì si sono sposati e hanno avuto dei figli*».

Oggi Shevardnadze arriva a Washington

# A DUBLINO IL SUMMIT USA-URSS?

*Il leader sovietico non vorrebbe recarsi in America*

WASHINGTON — Gorbaciov sarebbe disponibile ad incontrare Reagan, ma non a Washington, bensì a Dublino. Lo affermano esponenti dell'amministrazione Usa a poche ore dall'arrivo del ministro degli Esteri sovietico Eduard Shevardnadze nella capitale americana dove avrà nuovi colloqui con Reagan e con il segretario di Stato Shultz. Shevardnadze è latore di un messaggio rivolto al presidente Usa da Gorbaciov, nel quale potrebbero essere contenute le condizioni per il prossimo summit.

Ieri Reagan, pur ribadendo l'offerta di tenere a Washington il terzo vertice, ha ostentato un atteggiamento di attesa, rimandando ogni presa di posizione a dopo la lettura del messaggio del capo del Cremlino: «*I vertici possono essere utili solo per i capi di governo quanto per le nazioni*», ha dichiarato il Presidente parlando all'accademia militare di West Point. «*possono essere l'occasione di franchi colloqui e arrivare migliori relazioni; sarebbe bello, per Gorbaciov, poter visitare gli Usa*».

Ma il capo del Cremlino tentenna; la settimana scorsa, a Mosca, ha colto alla sprovvista il segretario di Stato Usa affermando di non essere pronto a incontrare Reagan.

Il trattato Usa-Urss per l'eliminazione dei missili nucleari a raggio intermedio è quasi pronto per la cerimonia della firma, prevista nell'ambito del vertice: ma Gorbaciov si è tirato indietro quando Shultz, nel corso dei colloqui di Mosca della settimana scorsa, gli aveva detto di non essere in grado di garantire risultati sulle armi strategiche e sul consolidamento del trattato Abm del '72.

Il capo del Cremlino aveva poi inaspettatamente deciso di inviare Shevardnadze a Washington, incontrando l'immediata disponibilità di Reagan che si era detto pronto «*a continuare e a intensificare i nostri negoziati*», pur evitando di apparire troppo voglioso di arrivare al più presto a comunque al vertice: «*Il summit non è una conditio sine qua non al progresso dei negoziati*», ha ammonito.

Infatti due esponenti americani che chiedono di mantenere l'anonimato hanno ipotizzato che l'indecisione di Gorbaciov potrebbe essere inclusa della preferenza per una località diversa dalla capitale americana, quale sede del vertice: «*Teme di essere messo in ombra da un presidente che gioca in casa*» ha osservato una delle fonti e ha aggiunto: «*I sovietici hanno anche detto di nutrire timori relativi alla sicurezza*».

Secondo l'altro esponente americano i sovietici avrebbero fatto sapere di preferire Dublino quale luogo dell'incontro al vertice.

## GORBACIOV A ROMA IN GENNAIO

ROMA — A gennaio, salvo imprevisti, il segretario del partito comunista sovietico Mikhail Gorbaciov sarà in visita ufficiale in Italia. La notizia è stata confermata ieri dall'ambasciatore russo a Roma, Lunkov, al presidente del Consiglio Giovanni Goria. E ieri mattina, in occasione della riunione del Consiglio supremo della difesa, Goria lo ha comunicato al presidente della Repubblica Francesco Cossiga.

La data esatta non è stata ancora fissata. Il Cremlino non è ancora in grado di comunicarla. Ma Lunkov ha ripetuto che l'intenzione di incontrare i vertici politici italiani c'è e soltanto un imprevisto potrebbe far saltare il viaggio.

Oltre tutto, l'Urss sembra molto interessata a sviluppare i rapporti economici con l'Italia.

L'accordo per una società mista italo-sovietica, perfezionato questa settimana con la Fata di Torino, nelle intenzioni di Mosca dovrebbe essere il primo di una lunga serie.

E' polemica a pochi giorni dall'inaugurazione della Scala

# DALL'OMAGGIO ALLO SPERPERO...

## Zecchillo: «800 inviti clientelari per la "prima"...»

MILANO — E' già polemica, anche quest'anno, a pochi giorni dall'inaugurazione della stagione della Scala.

Protesta il Sindacato degli Artisti Lirici, per voce del suo segretario nazionale Giuseppe Zecchillo: troppi biglietti omaggio, questa l'accusa, distribuiti senza una precisa ragione da un ente che viene finanziato con il denaro pubblico.

«*Due anni fa — ricorda Zecchillo — la stampa rese noto che la dirigenza scaligera aveva distribuito ben 800 biglietti in omaggio per la "prima" del 7 dicembre, con un mancato incasso per l'ente di circa 600 milioni. Ottocento biglietti sono un numero esorbitante, che fa dedurre inviti non dovuti ma clientelari*».

Si tratterebbe, secondo Zecchillo che in quell'occasione aveva presentato un esposto alla Procura della Repubblica, di «*sperpero di denaro pubblico*».

E quest'anno? «*Quest'anno — dice il segretario dello Snasl — il prezzo di una poltrona per la prima scaligera è salito a un milione: se venissero distribuiti 800 biglietti in omaggio, il danno per il bilancio della Scala ammonterebbe a circa un miliardo*».

«*Una cifra — conclude Zecchillo — veramente scandalosa, anche in considerazione della politica di restrizioni che il Governo ha annunciato in direzione di spese per sanità, istruzione, assistenza e servizi rivolti ai cittadini meno abbienti*».

E così, in questi giorni, lo Snasl ha rivolto un appello al sindaco di Milano, che è anche il presidente del Consiglio d'amministrazione del Teatro alla Scala, affinché «*il numero dei biglietti omaggio venga limitato all'indispensabile*».

Alla Scala fanno però sapere che l'unico a poter rispondere alle richieste di Zecchillo è il sovrintendente Badini, che si trova in America fino a domani.

*Usa: il giudice entra in camera da letto...*

## CHI CONTAGIA IL PARTNER PUO' ESSERE CONDANNATO

«*La persona che trasmette al proprio partner una malattia sessuale può essere condannata al risarcimento dei danni, nonché agli interessi*»: lo afferma una sentenza formulata dalla Corte d'Appello dello Stato di New York. Vittima del contagio è stata una donna il cui marito, appunto, l'ha contagiata nel corso dei rapporti sessuali.

Il marito, contagiato da herpes nel corso di un'avventura extraconiugale, aveva trasmesso i germi del virus alla consorte. Accortasi, dopo cinque anni, di essere ammalata, la donna aveva divorziato ed aveva anche chiesto il risarcimento dei danni al marito, accusandolo di essere stato negligente e di aver volontariamente taciuto la situazione.

La notizia sul responso della sentenza ha fatto il giro delle compagnie di assicurazioni statunitensi, alcune delle quali hanno messo allo studio una particolare forma assicurativa: «*polizza contro i rischi da contagio coniugale*».

g. al.

Se ne discuterà il 12 novembre

# PER L'ANAGRAFE FINALMENTE IL PARCHEGGIO

Un nuovo parcheggio ipotizzato nell'isolato «San Eligio» tra le vie Piave, Giulio, Bligny e Santa Chiara. Il primo destinato a fronteggiare i caotici intasamenti del centro: sembra quasi impossibile e invece eccolo qui, nero su bianco. Delineato su un progetto di massima del Comune che alle 21,45 del prossimo 12 novembre verrà discusso presso il Convitto «Umberto I°» di via Bligny 1 bis, su iniziativa della Commissione Urbanistica e Trasporti della prima Circoscrizione. Relatori: l'assessore alla Viabilità Aldo Ravaioli e l'architetto Franco Goy, responsabile comunale del settore.

Una notizia superattesa; ed è facile immaginare che a sentir la buona novella accorrerà il pubblico delle grandi occasioni. Finalmente si parte e a quanto pare alla grande. Offerta addirittura la scelta tra due alternative: un parcheggio di 630 posti complessivi con un piano interrato, quello terreno destinato a servizi collettivi e altri quattro fuori terra; oppure un parcheggio completamente interrato di due piani con una capacità totale di 456 posti e il piano fuori terra adibito a zona verde.

Spiega Carmine Vella, coordinatore della Commissione competente per il Centro-Crocetta: «*La richiesta di un parere non vincolante in proposito ci è stata rivolta dall'assessore Ravaioli il 24 aprile scorso e adesso, passato il periodo delle elezioni e l'estate, finalmente ci siamo. Riteniamo però indispensabile, prima di ufficializzare una risposta definitiva che andrà ovviamente riferita ad un organico piano di parcheggi, approfondire il problema tramite il prossimo dibattito pubblico*». Chi chiaro, comunque, un orientamento generale. «*Con il conforto della Giunta di quartiere, abbiamo optato a maggioranza per la seconda ipotesi e cioè quella totalmente interrata. Una soluzione che secondo noi va incontro alla necessità di fornire alla zona, abitata da gente di modesta condizione economica, nuove aree verdi da attrezzarsi convenientemente nella prospettiva di migliori condizioni abitative e sociali*».

Una scelta comprensibile soprattutto considerando i discutibili risultati che, il più delle volte, si accompagnano a strutture polivalenti troppo ambiziose. Tipico il caso di un parcheggio dove, come suggerisce la prima alternativa, si insediano negozi o servizi non compatibili e dunque facilmente penalizzati dal traffico circostante.

Meglio un parcheggio completamente interrato e ricoperto di verde, dunque? Anticipa l'architetto Roberto Lombardi, membro della seconda Circoscrizione del quartiere: «*Per ora l'unico punto fermo sta nella volontà di adibire a parcheggio il lotto di Sant'Eligio nella sua globalità con l'obiettivo di garantirgli omogeneità formale e architettonica, senza di fissare non solo i dettagli ma anche i tempi dell'operazione*».

Compresi tra gli interrogativi da chiarire alcune domande di fondo. Su quali analisi si fonda e come si giustifica, ad esempio, la discrepanza tra due ipotesi ripetitivamente basate su 630 oppure 450 posti-auto? E quali le differenze di costo tra i due progetti? Al prossimo dibattito pubblico il compito di mettere a fuoco la situazione dando per scontato, come dice Carmine Vella, che «*l'importante è dare il via a qualcosa di finalmente concreto*».

Precisano intanto i funzionari competenti: «*L'area in oggetto è quasi totalmente di proprietà comunale e questo faciliterà certamente la sua destinazione a parking, anche se si tratta di bilanciarla con altre esigenze non meno legittime dei residenti. Di qui la validità di una discussione collettiva su un progetto le cui linee definitive saranno definite successivamente*».

*In Provincia il problema della Torino-Pinerolo*

# QUELLA STRADA INFINITA

## PER ORA NE FARANNO CIRCA SETTE CHILOMETRI

La storia infinita dell'autostrada per Pinerolo continua; nell'ultima seduta del consiglio provinciale, un paio di settimane fa, se n'è discusso per tre ore e qualche passetto avanti, piccolo, c'è stato. Un accordo di giunta non esiste ancora, — non parliamo del consiglio — ma almeno le diverse posizioni non sono divergenti come prima. Il grosso rischio è che, cercando di mettere tutti d'accordo, aspettando di dare una soluzione globale al problema dei trasporti e della viabilità nel Pinerolese, non si faccia nulla per anni e decenni, com'è successo nella realtà.

Che il sistema viario pinerolese sia da potenziare e rimettere in sesto è ormai un dato pacifico; rimane da stabilire «come». Elio Borgogno, vicepresidente della giunta e assessore alla Viabilità è tra i fautori dell'autostrada su sede nuova. «*Perché è vero che creerà dei problemi ambientali e agli agricoltori, ma ne creerebbe senz'altro di più allargare la statale 23 per esempio, che ha ben 120 accessi e attraversamenti. Per allargare a sufficienza la carreggiata bisognerebbe abbattere case e cascine. Figuriamoci*».

Per ora un fatto concreto sarà, la prossima primavera, l'appalto di due piccoli tratti a quattro corsie (due per ogni senso di marcia), dallo svincolo del Drosso della tangenziale, fino alla circonvallazione per Orbassano. Circa sette chilometri che costeranno sui venti miliardi. I lavori verranno eseguiti per conto dell'Ativa, di cui la Provincia è azionista insieme al Comune di Torino. Una volta raggiunto e superato velocemente Orbassano però, il dilemma sarà: nuovo tracciato dritto fino a Piscina (già dieci anni fa furono fatti dei lavori che potrebbero essere utilizzati), poi innesto su un braccio nuovo per la tangenziale di Pinerolo, o potenziamento delle statali 23 e 589? I pinerolesi sono favorevoli al tracciato che arriva a Stupinigi, le sinistre per l'altra alternativa, cioè la 589, detta anche «dei laghi di Avigliana».

«*Ma non dobbiamo dimenticare* — aggiunge Borgogno — *che è necessario togliere traffico intorno alla palazzina di Stupinigi. Se si trovasse l'accordo tra le forze politiche, credo che in un anno il lavoro sarebbe finito, perché infine sono sedici chilometri di tracciato da realizzare, non la fine del mondo*». La presidente della giunta Nicoletta Casiraghi aggiunge un'altra ipotesi. «*Non bisogna vedere l'eventuale nuovo tracciato in antitesi col potenziamento delle due statali. Anzi, è necessario mettere in circolazione che attraversi i diversi pezzi, tenendo anche presente un potenziamento della ferrovia. Perché non pensare ad una specie di treno intercity tra Torino e Pinerolo, visto che la nebbia d'inverno è soprattutto di pianura?*

*Penso che comunque entro fine anno arriveremo ad una decisione definitiva, perché le opposizioni non sono più di tipo ideologico come dieci anni fa*».

Lombardi, capogruppo pci, spiega: «*Prima di esprimere pareri aspettiamo di avere dati precisi e definitivi, come lo studio che ha fatto l'Esap sull'impatto ambientale di un'autostrada e gli elaborati degli uffici tecnici provinciali sui costi di massima. In più possiamo dire che ci vuole un discorso complessivo di rete, valutando l'ipotesi di un ramo ferroviario moderno e veloce, pesando costi, benefici e prestazioni delle diverse ipotesi. Anche noi siamo d'accordo su un percorso che aggiri Stupinigi, e la più pensiamo ad una fluidificazione del traffico generale col limite degli 80 chilometri all'ora. Non c'interessano i 160 chilometri all'ora*».

Carlo Alberto Barbieri, pci, presidente della commissione viabilità: «*Noi non siamo contro l'autostrada per principio, diciamo solo che aspettiamo di avere dati precisi per decidere, visto che uno studio serio di fattibilità non è stato fatto. Vogliamo che le risorse pubbliche vengano usate in modo efficace e corretto. Oltre tutto manca uno studio complessivo, una pianificazione generale dei trasporti nel Pinerolese in rapporto con altri centri del Canavese, per esempio*». Per il pci un'alternativa alla nuova sede autostradale, potrebbe essere la risoluzione del nodo di Airasca (a carico dell'Anas), l'utilizzo della bretella all'uscita del Drosso (che dovrebbe essere pronta nell'88) e un nuovo tronco da Piscina alla tangenziale di Pinerolo.

**Renato Scagliola**

Un tratto della circonvallazione di Pinerolo su cui s'innesterà la nuova viabilità

*In via Bidone*

# RUBATI GIOIELLI SU UN'AUTO

Il ladro che stamane ha rubato da un'auto posteggiata all'angolo fra via Madama Cristina e via Bidone una valigia di pelle nera ha di che gioire. La sua sorpresa, se il furto non l'aveva architettato prima, deve essere stata piacevole, scoprendo che la valigia conteneva un intero campionario di gioielli.

Tutto l'opposto per il derubato, Roberto Marchetti, 30 anni, di Robassomero. L'occasione fiducia nel prossimo gli è costata cara. Doveva mostrare quei gioielli, non suoi, insieme ad altri, a un vicino negoziante di preziosi. Proprio l'ingombro di tre contenitori gli è stato fatale.

Alle 11 è arrivato in via Madama Cristina 69 con un'Audi 100 posteggiando davanti al bar d'angolo. Pioveva. Il traffico automobilistico era sostenuto. Molti i passanti. Con una certa circospezione ha tirato fuori dal bagagliaio le valigie con il campionario di una ditta di Valenza e ha richiuso la serratura. A trasportare tutto assieme non ci riusciva. Allora ha riposto momentaneamente una delle valigie sul predili dell'auto e ha fatto un primo viaggio verso la gioielleria da visitare.

Credeva che la momentanea assenza, pochi secondi in tutto, non potesse procurargli spiacevoli sorprese. D'altronde si era anche guardato attorno prima di assentarsi. Invece c'è stato qualcuno pronto a derubarlo. Un colpo al vetro e una mano veloce ad impossessarsi della preziosa borsa.

Al Marchetti non è rimasto che rivolgersi ai carabinieri della stazione San Salvario.

Stamattina sopralluogo allo Statuto con giudici e imputati

# TRIBUNALE NEL CINEMA DELLA MORTE

## *Si rivive la tragedia anche grazie a un documentario Rai*

Le locandine che pubblicizzano il film «La Capra» sono sbiadite da poco e da poco i segni dell'incendio si confondono con i baffi della smog. Ma, per il resto, il cinema Statuto è quello del 13 febbraio 1983 come se il calendario si fosse fermato al momento della morte di 64 spettatori. Anche la pioggerellina sottile e fastidiosa di oggi assomiglia al tempo carico di umidità di allora.

I fiori sul marciapiede, ora freschi ora rinsecchiti, dimostrano che la città non ha dimenticato.

Il tribunale che processa il proprietario del locale, il suo operatore e la commissione di vigilanza che diede l'ok per l'agibilità, ha ordinato un sopralluogo per rendersi conto dello stato del luogo.

E' procedura non usuale. Significa che i magistrati vogliono rendersi conto esattamente della situazione per comprendere come ha potuto capitare una tragedia che è considerata la più grave della storia recente di Torino.

Ci sono gli imputati, i loro difensori, i periti, l'avvocato dello Stato e il pubblico ministero Diana De Martino.

Si rivive il dramma di quella giornata. La ricostruzione è aiutata anche da un documentario realizzato da Sibilla Della Volpe, giornalista Rai, che ha immaginato il momento dell'incendio e che non questo suo lavoro ha vinto il premio di Sinigaglia per il «cronista dell'anno». Il filmato viene proiettato negli studi della Rai di via Verdi prima del sopralluogo.

I giudici hanno voluto verificare la regolarità delle porte alle uscite di sicurezza. Poi hanno chiesto all'operatore Antonino Iozzia di ripetere le azioni che fece quando si accorse che c'era qualche cosa che non andava. Infine si sono occupati della controsoffittatura di una parte del corridoio che era stata oggetto di attenzione da parte del giudice istruttore.

Allo Statuto, in primo piano il presidente Pellenati, dietro il giudice Gianfrotta

Per tutto il tempo il proprietario Raimondo Capella è rimasto in disparte, silenzioso e pallido. Non una parola neppure con il suo avvocato, qualche taglio sul mento a dimostrazione che farsi la barba, questa mattina, è stato stressante.

Probabilmente la causa del disastro è un corto circuito provocato dal surriscaldamento di un filo scoperto. Dall'impianto elettrico sono state sprigionate scintille che sono diventate incendio. I materiali di rivestimento delle pareti e le tende non erano ignifughi e hanno cominciato a bruciare. Più fumo che fiamme e il fumo carico di sostanze tossiche ha avvelenato gli spettatori.

In platea hanno avuto il tempo di accorgersi del pericolo, sono scappati, sfondando le porte di sicurezza e riversandosi in strada. Uno che si era scordato il borsello con i soldi è rientrato in sala per recuperare la sua roba ed è bruciato fuori.

La galleria, invece, è diventata una tomba. Gli spettatori hanno capito che stava succedendo qualche cosa di grave quando sono saltate le luci ma a quel punto era impossibile scappare.

Resta intorno, urla e il fumo che lasciava il tempo di un respiro.

Sono morte 64 persone: qualcuna è riuscito a raggiungere la scala ma altri non hanno avuto nemmeno la possibilità di alzarsi dalla seggiola. In un box di tre morti per tre si sono rifugiati in dodici: scrovano un rivolo d'aria pulita e la speranza di restare vivi. Hanno tentato di sfondare una finestrella, si sono strappati le unghie sulla grata ma il rinforzo non ha ceduto e si sono accartocciati su se stessi.

L'inchiesta dei magistrati (il rinvio a giudizio è stato firmato da Gian Carlo Caselli) ha messo in luce negligenze, trascuratezze e superficialità. Il proprietario Raimondo Capella è stato arrestato, poi rimesso in libertà e, infine, è l'imputato numero uno.

Alla sbarra, con lui, tutta la commissione di vigilanza che doveva controllare e — evidentemente — ha controllato male. Passata dell'«effetto Statuto» i problemi della sicurezza non erano oggetto di troppe attenzioni.

**t. d. b.**

*Martedì il Salone a Toexpo*

# NUOVE TECNOLOGIE OLTRE IL DUEMILA

E' come uno sguardo «oltre il Duemila». Dal 3 al 7 novembre Torino Esposizioni accoglie una delle più importanti manifestazioni mondiali dell'innovazione tecnologica. Una scommessa che, in pochi anni, è diventata scelta vincente. Ora conta cinquecento espositori di quindici nazioni e può sfoderare un «meeting point» eccezionale per la scoperta di tecnologie avanzate e diciotto convegni.

Nel cuore di «Tecnocity», manager e industriali, tecnici ed operatori, potranno incontrarsi, come in una mostra, i più elevati livelli raggiunti dalla produzione industriale nel campo tecnologico: dai nuovi materiali ai componenti.

«*L'obiettivo di fare di Nuove Tecnologie un'occasione di altissimo livello* — ha detto la dottoressa Guglielma d'Afflitto, direttore di Toexpo — *nel panorama internazionale della cultura tecnologica, è stato raggiunto grazie all'impegno di numerose forze: tra queste, oltre all'Amma, particolarmente importante è risultato il sostegno dell'Unioncamere piemontese, del suo Centro Estero, dell'Ata (l'associazione tecnico dell'automobile), del Politecnico di Torino, dell'Istituto nazionale "Galileo Ferraris", dell'Iper, dell'Istituto italiano della saldatura. Oggi la rassegna è diventata un punto di riferimento per le imprese produttrici, favorisce gli scambi, una migliore conoscenza della domanda e dell'offerta più avanzata sui mercati nazionali ed esteri*».

Il «meeting point» porta a Torino esperti, idee, progetti di tutto il mondo. Tra le presenze più prestigiose, la Fondazione Agnelli.

In cinque giorni si susseguiranno diciotto appuntamenti altamente specializzati, alcuni di rilievo mondiale con la partecipazione di 350 studiosi. Specialissima attenzione avranno i due congressi «Fms-6» e «Cim3», il 4-5-6 novembre, organizzati dall'istituto Galileo Ferraris, dall'inglese Ifs Conferences ltd, da Toexpo, dall'Amma. Aprendoli, Bruna Rambaudi (presidente Amma) tracciò le «tendenze della produzione Fms in Italia» e Carlo Eugenio Rossi, presidente del Centro Ricerche Fiat, illustrerà la ricerca nell'industria.

*Arrestati cinque nordafricani stanotte in centro*

# VUOL VENDERE HASHISH A DUE POLIZIOTTI

Retata in centro, dopo una serie di denunce e esposti per atti di vandalismo con rottura anche di vetrine, scippi e aggressioni. Sono stati arrestati per droga cinque nordafricani, nelle cui mani passa ormai questo tipo di traffico. Fra le 21,30 e l'una, gli agenti-atleti della squadra speciale, in abiti borghesi, hanno setacciato piazza Castello, via Po, via XX Settembre, via Roma e piazza Vittorio compiendo una trentina di fermi di gente sospetta e cinque arresti di algerini e tunisini sorpresi a vendere hashish. Uno, Manai Abdelaziz, 33 anni, algerino, l'hanno avvicinato in via Po. Lo spacciatore non si è accorto che si trattava di poliziotti e, vedendoli in moto con casco, jeans e giubbotto in pelle, ha offerto loro centomila lire di droga.

Altri due arrestati in piazza Vittorio. Sono stati trovati a bordo di una vecchia Mercedes targata Cuneo mentre vendevano «spinelli» ad un gruppo di giovani. Mhalhi Hamadi, 24 anni e Hechi Wahran, 19 anni, tunisini qui senza fissa dimora, hanno detto che lo facevano per mangiare. Un altro tunisino, Chabradi Faouzi, 31 anni, è stato sorpreso a spacciare in via Roma ed è stato immediatamente arrestato mentre un suo connazionale: Caraubi Hassen, 26 anni, trovato dalla polizia sempre nella zona, l'hashish lo nascondeva in tasca ed è stato denunciato a piede libero.

# FINE SETTIMANA ALL'INSEGNA DELLA NEBBIA MA ALMENO NON FARA' TROPPO FREDDO

| LOCALITA' | | VENERDI | | | SABATO | | | DOMENICA | | |
|---|---|---|---|---|---|---|---|---|---|---|
| | | tempo | T° | T°° | tempo | T° | T°° | tempo | T° | T°° |
| Alpi | Quota 1500m | | 3 | 10 | | 6 | 9 | | 7 | 11 |
| Aosta | | | 10 | 13 | | 8 | 15 | | 10 | 16 |
| Torino | | | 12 | 13 | | 9 | 15 | | 13 | 18 |
| Novara | | | 12 | 14 | | 10 | 16 | | 12 | 19 |
| Cuneo | | | 10 | 13 | | 8 | 15 | | 10 | 16 |
| Asti | | | 12 | 15 | | 10 | 16 | | 12 | 18 |
| Genova | | | 15 | 19 | | 14 | 20 | | 16 | 21 |

LEGENDA: sereno e poco nuvoloso · variabile · nuvoloso · pioggia · neve · temporale · nebbia · vento · mare · T°min. · T° max.

Le condizioni del tempo continuano a presentarsi incerte, in attesa di un evento risolutore il cui intervento non avverrà che all'inizio della prossima settimana. L'alta pressione resta mantiene la sua posizione, assolvendo puntualmente il ruolo di argine alle perturbazioni atlantiche le quali, non potendo procedere compatte verso la nostra penisola, si dirigono in ordine sparso verso Nord-Est. La loro nuvolosità, sia pure frazionata, va ad aggiungersi sulle regioni settentrionali a quella relativa ad uno strato di inversione in quota. L'aria circolante è pur sempre del tipo temperato umido per cui imperverseranno le foschie dense e la nebbia. In compenso non fa freddo: le temperature minime sono decisamente oltre la norma stagionale, le massime non si discostano molto dalle minime.

Per domani insisteranno annuvolamenti più o meno estesi con possibilità di sporadiche piogge, sia sulla Liguria che sul Piemonte e sulla Lombardia, con una tendenza a delle parziali e temporanee schiarite. Durante la notte e nella mattinata incomberà la nebbia specialmente lungo la valle del Po e sulla zona dei laghi. Nebbie fitte ed a banchi saranno presenti anche nelle valli dell'entroterra ligure.

Per sabato e domenica la situazione non cambierà molto, anche se con brevi apparizioni del sole, specialmente nel corso della giornata di domenica. Nuova intensificazione della nuvolosità per lunedì.

# borsa

Ribasso

## MILANO
### Nuovi minimi

MILANO — Altra giornata nera per la Borsa valori sotto i riflessi negativi del trend Usa. Oggi la pressione delle vendite ha portato i valori oggetto di scambio su nuovi livelli minimi, con perdite sensibili che hanno rasentato il «limit down», specialmente in apertura, dove i grossi titoli sono stati i più colpiti: Montedison 1580, Ras 40.000, Mediobanca 204.500 per poi salire in seduta a 207.500, le Fiat sono cadute a 8872, seguite dalle privilegiate a 5000 lire e dalle Ifi a 18.200.

L'elenco sarebbe troppo lungo sui titoli in ribasso; basti dire che alle 11 l'indice generale era già sceso a meno 6 per cento sul 28 per cento del listino. Poi l'offerta si è fatta meno pressante e si è delineata anche una certa difesa che ha permesso ai titoli di creare una linea maggiormente difensiva. Scambi comunque sempre difficili.

A metà seduta l'indice di Borsa è passato a meno 6,2 per cento sul 30 per cento del listino.

Le Generali hanno chiuso in leggero recupero a 89.500, seguite dai titoli del settore. Dopo le ore 12 l'indice è risalito a meno 5,6 per cento sul 48 per cento del listino, ma la seduta si protrarrà sensibilmente, con alterne variazioni.

Dopoborsa irregolare con modesti recuperi. Per quanto riguarda il reddito fisso poco mossi i Buoni del Tesoro con acquisti selettivi. Offerte le obbligazioni convertibili.

Generali 89.500, 89.600 - 90.000; Fiat 8872, 8900 - 9050 - 9030 - 9080 - 9090; Fiat priv. 5000; 5030 - 5100 - 5150; Montedison 1580, 1540 - 1555 - 1565; Viscosa 2900, 2930; Olivetti (manca chiusura) 8000, 8060; Sai 18.800, 19.000 - 19.200; Ifi priv. 19.300, 19.200; Burgo 10.620, priv. 9400.

## TORINO
### Quasi crollo

TORINO — Un'altra riunione decisamente negativa per il mercato azionario. Oggi si è assistito, specialmente nelle fasi iniziali della seduta, ad un affluire di vendite che faceva presagire un ulteriore tracollo; cosa che in parte si è ancora verificata in quanto l'indice generale segnava poco prima delle 13 una perdita del 3,20 per cento. Ma alcuni comparti, e fra questi quasi tutti quelli più rappresentativi del listino, hanno registrato flessioni ben maggiori. Il settore dei meccanici, ad esempio, perde oltre il 6 per cento, quello dei tessili il 6,20, il settore degli assicurativi quasi il 4.

La mattinata è stata caratterizzata da un andamento dunque nettamente cedente nelle fasi iniziali, da una lieve ripresa e poi di nuovo da una caduta brusca e che ha travolto praticamente tutti i titoli. E soltanto nel dopolistino si è notata una certa ripresa delle quotazioni. Tra i titoli più rappresentativi, da segnalare la chiusura delle Generali, che terminano oggi su basi debolissime, toccando durante la mattinata anche quota 89.000; il titolo attualmente registra una flessione del 3,19 per cento. Le Ras appaiono meglio tenute.

Nei bancari abbastanza contenute le perdite dell'Interbanca ord. e priv. Nei finanziari si va da una perdita del 3,9 per cento delle Pirelli ad un cedimento del 6 per cento delle Cir ord. Il settore dei meccanici è stato oggi invece travagliato da un'offerta che non ha concesso soste: le Fiat hanno toccato anche quota 8800 nelle fasi centrali della mattinata e si attestano adesso sulle 8900 lire con un discreto recupero sui momenti in cui sono state registrate le flessioni maggiori. La perdita a listino è comunque di oltre il 5 per cento.

Prezzo unico di chiusura delle Borse collegate: Snia 2940, risp. 2930, risp. n.c. 1620; Sip 2020, risp. 2110; Stet 2850, Warrant 730, risp. 2500; Fiat 9080, priv. 5150, risp. 5340; Generali 89.500.

# REDDITO FISSO A TORINO

| Titoli | 29/10 | 28/10 |
|---|---|---|
| **OBBLIGAZIONI** | | |
| Enel 81/90 indicizzate | 100 70 | 100 70 |
| Enel 82/89 indicizzate | 104 90 | 104 90 |
| Enel 82/89 II indicizzate | 104 | 104 |
| Enel 82/89 III indicizzate | 105 40 | 105 40 |
| Enel 82/89 IV indicizzate | 106 90 | 106 90 |
| Enel 83/90 I indicizzate | 106 50 | 106 50 |
| Enel 83/90 II indicizzate | 103 80 | 103 80 |
| Enel 83/90 III indicizzate | 104 80 | 104 80 |
| Enel 84/92 I indicizzate | 105 | 105 |
| Enel 84/92 II indicizzate | 104 60 | 104 60 |
| Enel 84/93 III indicizzate | 105 20 | 105 20 |
| Autostrade 6% 68/90 I | 98 | 98 |
| Autostrade 6% 68/90 | 93 20 | 93 20 |
| Autostrade 7% 72/90 | 99 60 | 99 60 |
| C.C. OO. PP. 6% | 87 80 | 87 80 |
| C.C. OO. PP. 5,5% | 83 | 83 |
| C.C. OO. PP. 6% | 75 15 | 75 15 |
| C.C. OO. PP. 7% | 75 80 | 75 80 |
| C.C. OO. PP. 6% 74 | 78 45 | 78 45 |
| C.C. Int. Bi. 6% 68 III | 96 | 96 |
| C.C. Int. Bi. 6% 68 IV | 94 20 | 94 20 |
| C.C. Int. Bi. 6% 68 V | 94 50 | 94 50 |
| C.C. Int. Bi. 7% 70 I | 93 40 | 93 40 |
| C.C. Int. Bi. 7% 71 II | 93 40 | 93 40 |
| C.C. Aut. 7% 70 I | 81 10 | 81 10 |
| C.C. Aut. 7% 72 II | 77 80 | 77 80 |
| FF.SS. 6% 70 | 89 | 89 |
| FF.SS. 7% 73 I | 97 20 | 97 20 |
| FF.SS. 7% 73 II | 90 | 90 |
| Amm. FF.SS. 7% 70 | 94 50 | 94 50 |
| Amm. FF.SS. 73/88 7% | 98 50 | 98 50 |
| Amm. FF.SS. 83/90 I indicizz. | 103 30 | 103 30 |
| Amm. FF.SS. 83/90 II ind. | 102 80 | 102 80 |
| Amm. FF.SS. 84/92 | 103 30 | 103 30 |
| Amm. FF.SS. 85/93 indicizz. | 101 | 101 |
| ICIPU cent. 6% | 96 50 | 96 50 |
| ICIPU 7% 71 I | 90 50 | 90 50 |
| IMI 68/88 XXVII | 87 | 87 |
| IMI 70/88 28ª 7% | 98 | 98 |
| IMI 81/88 indicizzate | 114 | 114 |
| IMI 82/89 VII opt. indicizz. | 107 80 | 107 80 |
| IMI-CM 73/91 IV 7% | 93 | 93 |
| IMI-CM 75/90 V 10% | 100 | 100 |
| IMI-Aut. 68/88 I | 82 | 82 |
| IMI-Aut. 73/93 II 86 | 82 | 82 |
| Montedison 13,5% 78 | 171 | 171 |
| Gim 73/88 cv 6% | 84 | 84 |
| Pacchetti 6% | 89 | 89 |
| Metalli 73/88 6% | 95 | 95 |
| Mittel 82/88 13% | 104 | 104 |
| Ist. S. Paolo To 5% | 98 | 98 |
| Ist. S. Paolo To 6% | 78 10 | 78 10 |
| Ist. S. Paolo s. com. 6% | 93 | 93 |
| Ist. S. Paolo To 7% | 92 30 | 92 30 |
| S. Paolo OO. PP. 6% ex 5% | 73 10 | 73 40 |
| S. Paolo OO. PP. 6% | 73 70 | 73 70 |
| S. Paolo OO. PP. ECU 8% | 127 | 127 |
| S. Paolo OO. PP. 81 19ª indic. | 102 | 102 |
| S. Paolo OO. PP. 81 21ª indic. | 101 50 | 101 50 |
| S. Paolo OO. PP. 81 22ª indic. | 105 50 | 105 50 |
| S. Paolo OO. PP. 81 23ª indic. | 102 | 102 |
| S. Paolo OO. PP. 81 24ª indic. | 101 50 | 101 50 |
| S. Paolo OO. PP. 82 25ª indic. | 100 | 100 |
| Fond. Piemonte V.A. 6% | 87 75 | 87 75 |
| Fond. Piemonte V.A. 7% 74 | 80 | 80 |
| Fond. P. V.A. OO.PP. 7% 74 | 87 95 | 87 95 |
| **CONVERTIBILI e con WARRANT** | | |
| Ass. Gen. 12% 81/88 | 1140 | 1140 |
| Benetton 8,50% 86/91 | 87 | 87 |
| Castagnetti 13,5% 81/91 | 380 | 380 |
| Cir 10% 81/92 | 96 | 96 |
| Eridania 10,75% 85/90 | 99 | 99 |
| Italgas 14% 82/88 | 336 | 336 |
| Mediobanca 14% 82/88 | 2640 | 2640 |

| Titoli | 29/10 | 28/10 |
|---|---|---|
| Medio Sabaudia 7% 88/90 | 78 | 78 |
| Medio Sip 8% 88/91 | 88 | 88 |
| Mira Lanza 14% 82/87 | 288 | 288 |
| Pirelli 13% 81/91 | — | — |
| Snia 10% 88/93 | 161 | 162 |
| Stet 10,25% 83/88 | 104 | 105 |
| **TITOLI DI STATO** | | |
| C. Cr. Tes. ECU 13% 82/89 | 107 | 107 |
| C. Cr. Tes. ECU 11% 83/90 | 108 | 108 |
| C.C.T. ECU 11½% 83/90 | 108 | 108 |
| C.C.T. ECU 11,25% 84/91 | 105 | 105 |
| C.C.T. 1-11-87 | 100 | 100 |
| C.C.T. 1-12-87 | 100 | 100 |
| C.C.T. 1-1-88 | 100 | 100 |
| C.C.T. 1-2-88 | 100 10 | 100 10 |
| C.C.T. 1-3-88 | 100 05 | 100 05 |
| C.C.T. 1-4-88 | 100 25 | 100 25 |
| C.C.T. 1-5-88 | 100 25 | 100 25 |
| C.C.T. 1-6-88 | 100 30 | 100 30 |
| C.C.T. 1-8-88 | 100 60 | 100 60 |
| C.C.T. 1-9-88 | 100 70 | 100 70 |
| C.C.T. 1-10-88 | 101 25 | 101 25 |
| C.C.T. 1-11-88 | 102 30 | 102 30 |
| C.C.T. 1-11-88 II | 98 30 | 98 30 |
| C.C.T. 1-12-88 | 102 10 | 102 10 |
| C.C.T. 18-12-88 | 98 40 | 98 40 |
| C.C.T. 1-1-91 | 101 85 | 102 20 |
| C.C.T. 17-1-91 II | 98 20 | 98 20 |
| C.C.T. 1-2-91 | 101 85 | 101 85 |
| C.C.T. 18-2-91 II | 98 10 | 98 20 |
| C.C.T. 1-3-91 | 100 35 | 100 35 |
| C.C.T. 18-3-91 II | 97 70 | 97 70 |
| C.C.T. 1-4-91 | 101 | 101 |
| C.C.T. 1-5-91 | 100 90 | 100 90 |
| C.C.T. 1-6-91 | 100 40 | 100 40 |
| C.C.T. 1-7-91 | 100 | 100 |
| C.C.T. 1-9-91 | 100 | 100 |
| C.C.T. 1-10-91 | 100 | 100 |
| C.C.T. 1-11-91 | 100 35 | 100 35 |
| C.C.T. 1-12-91 | 99 80 | 99 80 |
| C.C.T. 1-1-92 | 98 85 | 98 85 |
| C.C.T. 1-2-92 | 95 70 | 95 70 |
| C.C.T. 1-2-95 | 98 60 | 98 |
| C.C.T. 1-3-95 | 92 | 92 |
| C.C.T. 1-4-95 | 92 | 92 |
| C.C.T. 1-5-95 | 91 80 | 91 80 |
| C.C.T. 1-6-95 | 91 15 | 91 85 |
| C.C.T. 1-7-95 | 93 | 93 |
| C.C.T. 1-8-95 | 93 | 93 |
| C.C.T. 1-9-95 | 93 | 93 |
| C.C.T. 1-10-95 | 93 55 | 93 55 |
| C.C.T. 1-11-95 | 93 85 | 93 85 |
| C.C.T. 1-12-95 | 93 30 | 93 30 |
| B.T.N. 12% 1-10-87 | — | — |
| B.T.P. 1-2-88 | 100 25 | 100 15 |
| B.T.P. 1-3-88 12,50% | 100 30 | 100 30 |
| B.T.P. 1-10-88 | 101 65 | 101 65 |
| B.T.P. 1-11-88 | 101 80 | 101 80 |

### Cambi bancari
quotazioni informative [illegible] Milano

| | |
|---|---|
| Dollaro Usa | 1261,00-1261,50 |
| Sterlina | 2170,00-2172,00 |
| Marco tedesco | 726,50-726,75 |
| Franco svizzero | 879,50-880,00 |
| Franco francese | 216,50-216,75 |
| Franco belga | 34,80-34,83 |
| Fiorino olandese | 646,25-646,50 |
| Scellino | 103,20-103,25 |
| Dracma | 8,40-8,42 |
| Peseta | 11,08-11,10 |
| Escudo | 9,08-9,10 |
| Yen | 9,14-9,16 |
| Ecu | 1504,50-1505,50 |

*Domani mattina un dibattito all'Unione Industriale*

# «DOBBIAMO FAR PRESTO: IL LINGOTTO DIVENTI UN GRANDE CENTRO PER LE FIERE»

TORINO — L'Unione industriale di Torino insiste: *«Occorre far presto, bisogna che quanto prima si possa creare all'ex stabilimento Fiat del Lingotto un grande centro fieristico».*

Questa parola d'ordine verrà ripetuta domani mattina da Giuseppe Pichetto, presidente dell'Unione, che interverrà ad un dibattito convocato alle ore 9 in via Fanti 17 per chiarire i problemi riguardanti *«Un nuovo centro fiere e congressi per Torino».* Sono attesi all'incontro il presidente della giunta regionale Vittorio Beltrami, Carlo Bertolotti, presidente di Torino Esposizioni, Nicoletta Castraghi, presidente della Provincia, Bruno Rambaudi, presidente dell'Amma, Enrico Salza, presidente della Camera di Commercio, e Giuseppe Roma, che parlerà a nome del Censis.

Giuseppe Pichetto

Aderiscono alla manifestazione rappresentanti del mondo imprenditoriale, del terziario, delle banche. Insieme dovranno chiarire quando si incomincerà a passare dalle parole ai fatti, per razionalizzare ed aumentare gli spazi espositivi e fieristici della città.

*«Uno dei temi da affrontare* — spiega Pichetto — *è rappresentato dal riuso dello stabilimento del Lingotto. Il nuovo impiego delle strutture coincide con l'opportunità di fornire alla città un moderno centro fiere e congressi a supporto di un sistema industriale che negli Anni 80 ha saputo trasformarsi ed imporsi a livello istituzionale».*

Fra Torino e Ivrea, con propaggini che si spingono fino a Novara, esiste infatti uno spazio tecnologico con circa 200 mila addetti, che vantano produzioni avanzatissime, pari per qualità e volumi a quelli dei più famosi Science Parks americani. Ora tanta iniziativa esige una sede adeguata, dove allestire la propria vetrina dinanzi al mondo.

Per ristrutturare e gestire come sede espositiva gli spazi del Lingotto è stata decisa la costituzione di una società mista fra Comune e privati. *«Si è operato finora con concretezza* — osserva Pichetto — *. La Regione ha formulato norme adatte ai programmi fieristici. Il Comune ha operato le scelte sulle destinazioni e ha aderito alla società che gestirà la trasformazione del Lingotto».*

# LE AZIONI A TORINO

| Titoli | 29/10 | 28/10 |
|---|---|---|
| **ALIMENTARI** | | |
| Alivar | 6700 | 7300 |
| Eridania | 3650 | 3800 |
| Eridania risp | 2300 | 3300 |
| **ASSICURATIVI** | | |
| Milano Ass. | 24000 | 26000 |
| Milano Ass. r. n.c. | 14000 | 15000 |
| C. Latina | 11000 | 11600 |
| C. Latina r. n.c. | 4800 | 5000 |
| Lloyd Adriatico | 20000 | 21500 |
| Lloyd Adriatico r. | 10000 | 11000 |
| Generali | 89500 | 91000 |
| Ras | 40000 | 41500 |
| Ras r. | 19000 | 20000 |
| Sai | 19000 | 20000 |
| Sai r. | 12500 | 13000 |
| Toro | 22000 | 23600 |
| Toro p. | 16000 | 16000 |
| Toro r. | 11500 | 12300 |
| **BANCARI** | | |
| Banca Comm. Ital. | 2500 | 2800 |
| Banca C. Ital. r. n.c. | 2500 | 2600 |
| B. Naz. Agr. | 6300 | 6500 |
| B. Naz. Agr. p. | 2200 | 2300 |

| Titoli | 29/10 | 28/10 |
|---|---|---|
| B. Naz. Agr. r. | 1900 | 2000 |
| Banco di Roma | 8000 | 8200 |
| Credito Italiano | 1650 | 1800 |
| Credito Italiano r. | 1350 | 1400 |
| Interbanca | 18000 | 18500 |
| Interbanca p. | 11000 | 11000 |
| Mediobanca | 205000 | 202000 |
| N. Banco Ambr. | 2300 | 2500 |
| N. Banco Ambr. r. | 1300 | 1300 |
| **CARTARI - EDITORIALI** | | |
| Burgo | 10600 | 11200 |
| Burgo p. | 8300 | 9300 |
| Burgo r. | 10600 | 11000 |
| Gruppo ed. Fabbri p. | 1600 | 1700 |
| **CEMENTI - CERAMICHE** | | |
| Cement. di Augusta | 4000 | 4000 |
| Unicem | 22000 | 22500 |
| Unicem r. n.c. | 12500 | 12800 |
| **CHIMICI - GOMMA** | | |
| Italgas | 3310 | 3320 |
| Mira Lanza | 32000 | 32500 |
| Montedison | 1580 | 1620 |
| Montedison r. n.c. | 800 | 810 |

| Titoli | 29/10 | 28/10 |
|---|---|---|
| Pierrel | 1550 | 1650 |
| Pierrel r. n.c. | 880 | 880 |
| Saffa | 7600 | 7700 |
| Saffa r. | 7600 | 77000 |
| Saffa r. n.c. | 4800 | 5000 |
| Selag | 2100 | 2220 |
| Selag r. | 1150 | 1150 |
| Snia Bpd | 2840 | 3045 |
| Snia Bpd r. | 2830 | 2910 |
| Snia Bpd r. n.c. | 1530 | 1610 |
| Sorin | 9000 | 9500 |
| **COMMERCIO** | | |
| Rinascente | 4100 | 4500 |
| Rinascente p. | 2800 | 2900 |
| Rinascente r. | 2700 | 2800 |
| Silos Genova | 1000 | 1050 |
| Silos r. n.c. | 680 | 750 |
| **COMUNICAZIONI** | | |
| Alitalia | 800 | 820 |
| Alitalia p. | 580 | 600 |
| Autostrada To-Mi | 10500 | 11000 |
| Italcable | 13000 | 13200 |
| Italcable r. n.c. | 11500 | 11500 |
| Sip | 2020 | 2010 |
| Sip r. n.c. | 2110 | 2050 |
| **FINANZIARI** | | |
| Bastogi Irbs | 350 | 350 |

| Titoli | 29/10 | 28/10 |
|---|---|---|
| Cir | 3800 | 4000 |
| Cir r. | 3800 | 3800 |
| Cir r. n.c. | 2000 | 2000 |
| Cofide | 3700 | 3750 |
| Cofide r. n.c. | 1300 | 1400 |
| Comau Finanziaria | 3000 | 3000 |
| Comau w. | 45 | 60 |
| Finaurep Gaic | 19000 | 20000 |
| Fidis | 7500 | 8250 |
| Pozzi-Ginori | 1400 | 1500 |
| Pozzi-Ginori r. | 1100 | 1150 |
| Fiscambi | 5600 | 5600 |
| Fiscambi r. | 2750 | 2750 |
| Gim | 6500 | 6700 |
| Gim r. n.c. | 2400 | 2400 |
| Ifi p. | 18500 | 20700 |
| Ifil | 4000 | 4200 |
| Ifil r. n.c. | 2100 | 2100 |
| Iseft | 1500 | 1600 |
| Mittel | 3000 | 3100 |
| Pirelli & C. | 4600 | 4700 |
| Pirelli & C. r. | 3200 | 3350 |
| Pirelli | 3800 | 4000 |
| Pirelli r. | 3800 | 4000 |
| Pirelli r. n.c. | 2600 | 2500 |
| Sabaudia | 1150 | 1200 |
| Sabaudia r. n.c. | 800 | 820 |
| Saes | 2000 | 2150 |
| Saes r. | 1000 | 1050 |
| Serfi | 5500 | 5750 |
| Schiapparelli | 543 | 570 |

| Titoli | 29/10 | 28/10 |
|---|---|---|
| Sme | 1600 | 1700 |
| Smi | 1850 | 2000 |
| Smi r. | 1950 | 2000 |
| Sogefi | 3000 | 3200 |
| Stet | 2800 | 2800 |
| Stet risp. | 2500 | 2500 |
| Stet warrant | 750 | 785 |
| **IMMOBILIARI** | | |
| Attività immobiliari | 4150 | 4300 |
| I.p.i. | 3800 | 3850 |
| Risanamento | 13000 | 13500 |
| Risanamento r. n.c. | 10000 | 10000 |
| Sifa | 2900 | 3000 |
| Sifa r. | 2000 | 2000 |
| **MECCANICI - AUTOMOBILISTICI** | | |
| Berto Lamet | 5250 | 5600 |
| Castagnetti | 4510 | 4775 |
| Fiat | 9090 | 9150 |
| Fiat p. | 5150 | 5250 |
| Fiat r. | 5240 | 5300 |
| Gilardini | 18000 | 18000 |
| Gilardini r. n.c. | 12000 | 12500 |
| Magneti Marelli | 3300 | 3500 |
| Magneti Marelli r. | 3300 | 3500 |
| Saes Getters p. | 4400 | 4500 |
| Tecnost | 2150 | 2200 |
| Olivetti | 8000 | 8600 |

| Titoli | 29/10 | 28/10 |
|---|---|---|
| Olivetti p. | 5600 | 5700 |
| Olivetti r. n.c. | 4400 | 4650 |
| Pininfarina | 15800 | 15800 |
| Pininfarina r. | 15400 | 15500 |
| Saslb | 3700 | 3800 |
| Saslb p. | 3700 | 3800 |
| Saslb r. n.c. | 2400 | 2600 |
| Westinghouse | 31000 | 31000 |
| **METALLURGICI** | | |
| Dalmine | 220 | 220 |
| Talco Grafite | 32800 | 32000 |
| Tecknecomp | 1400 | 1400 |
| Tecknecomp r. | 1300 | 1300 |
| Valeo | 6700 | 6800 |
| **TESSILI** | | |
| Benetton | 11700 | 12700 |
| Benetton w. | 60 | 90 |
| Cantoni | 6500 | 7000 |
| Cantoni r. | 6500 | 7000 |
| Fisac | 4000 | 4200 |
| Fisac r. | 4000 | 4200 |
| **DIVERSI** | | |
| Acque Potabili | 6300 | 6350 |
| Ciga | 3750 | 3800 |
| Ciga r. n.c. | 1700 | 1800 |
| Pacchetti | 131 | 133 |

# LE AZIONI A MILANO

| Titoli | 29/10 | 28/10 |
|---|---|---|
| **ALIMENTARI** | | |
| Alivar | 6700 | 7300 |
| Bonifiche Ferr. | 30600 | 30880 |
| Buitoni | 6200 | 6201 |
| Buitoni r. n.c. | 3850 | 3700 |
| Eridania | 3650 | 3820 |
| Eridania r. n.c. | 2295 | 2300 |
| Perugina | 3900 | 3890 |
| Perugina r. n.c. | 1388 | 1340 |
| Zignago | 4700 | 4850 |
| **ASSICURATIVI** | | |
| Alleanza Ass. | 54500 | 59500 |
| Alleanza r. | 56000 | 58500 |
| Assitalia | 20750 | 20830 |
| Ausonia | 2252 | 2239 |
| Milano Ass. | 25000 | 25310 |
| Milano Ass. r. n.c. | 13600 | 14450 |
| C. Latina | 11350 | 11250 |
| C. Latina r. n.c. | 4800 | 4760 |
| Generali | 89500 | 93170 |
| Italia Assicurazioni | 13850 | 18310 |
| L'Abeille | 112000 | 115075 |
| La Fondiaria | 54500 | 56700 |
| La Previdente | 24850 | 25180 |
| Lloyd Adriatico | 20610 | 21630 |
| Lloyd Adriatico r. | 10480 | 11090 |
| Ras | 40100 | 41600 |
| Ras r. n.c. | 18500 | 19820 |
| Sai | 18110 | 19800 |
| Sai r. | 11900 | 12850 |
| Toro | 22400 | 23000 |
| Toro p. | 16100 | 15850 |
| Toro r. | 11750 | 12000 |
| Unipol p. | 20220 | 20310 |
| **BANCARI** | | |
| Banca Catt. Veneto | 4190 | 4300 |
| Banca C. Ven. r. n.c. | 2570 | 3925 |
| Banca Comm. Ital. | 2520 | 2560 |
| Banca C. Ital. r. n.c. | 2504 | 2560 |
| B. Agr. Milanese | 8540 | 8610 |
| Manusardi | 1090 | 1161 |
| B. Mercantile | 9130 | 9130 |
| Bna | 6040 | 6500 |
| Bna p. | 2250 | 2350 |
| Bna r. n.c. | 1870 | 2001 |
| Bnl r. n.c. | 17900 | 18100 |
| B. Chiavari | 4000 | 4061 |
| Banca Toscana | 5090 | 5000 |
| Banco Roma | 7150 | 6900 |
| Banco Lariano | 3110 | 3195 |
| Banco Napoli r. | 16070 | 16390 |
| B. Sardegna r. | 10800 | 10850 |

| Titoli | 29/10 | 28/10 |
|---|---|---|
| Credito Comm. | 3600 | 3700 |
| Cr. Fondiario | — | 3950 |
| Credito Italiano | 1581 | 1632 |
| Credito Ital. r. n.c. | 1471 | 1560 |
| Cred. Varesino | 3415 | 3450 |
| Cr. Varesino r. n.c. | 2120 | 2150 |
| Interbanca | 10000 | 10400 |
| Interbanca p. | 10400 | 11300 |
| Mediobanca | 211050 | 211000 |
| Nba | 2380 | 2400 |
| Nba r. n.c. | 1350 | 1380 |
| **CARTARI - EDITORIALI** | | |
| Binda | 2990 | 3190 |
| Burgo | 10820 | 11298 |
| Burgo p. | 8400 | 8850 |
| Burgo r. | 11010 | 11190 |
| Ed. Espresso | — | 46000 |
| Fabbri p. | — | 1850 |
| Mondadori | — | 16000 |
| Mondadori p. | — | 9950 |
| Mondadori r. n.c. | — | 7200 |
| Poligrafici Ed. | 5805 | 5920 |
| **CEMENTI - CERAMICHE** | | |
| Calp | 2761 | 2730 |
| C. Augusta | 4100 | 4200 |
| C. Merone | 3700 | 3770 |
| C. Sardegna | 6523 | 6635 |
| C. Siciliane | 8850 | 9200 |
| Cementir | 2975 | 3053 |
| Italcementi | 99500 | 100000 |
| Italcementi r. n.c. | 51360 | 53400 |
| Unicem | 22050 | 22500 |
| Unicem r. n.c. | 12530 | 12810 |
| **CHIMICI - GOMMA** | | |
| Boero | 4710 | 4800 |
| Caffaro | 817 | 820 |
| Caffaro r. | 860 | 900 |
| F.M.C. | 2850 | 3000 |
| Farmitalia-Erba | 8900 | 9030 |
| Farmit-Erba r. n.c. | 6600 | 6700 |
| Fidenza Vet. | 7250 | 7960 |
| Italgas | 2288 | 2290 |
| Marelli Cavi | 3021 | 3050 |
| Marelli Cavi r. n.c. | 1760 | 1780 |
| Mira Lanza | 32600 | 33400 |
| Montedison | 1580 | 1675 |
| Montedison r. n.c. | 775 | 850 |
| Montefibre | 1628 | 1708 |
| Montefibre r. n.c. | — | 1130 |
| Perlier | — | 1701 |
| Pierrel | — | 1580 |

| Titoli | 29/10 | 28/10 |
|---|---|---|
| Pierrel r. n.c. | — | 801 |
| Pirelli Spa | 3800 | 4010 |
| Pirelli Spa r. | 3420 | 4050 |
| Pirelli Spa r. n.c. | 3450 | 2500 |
| Recordati | — | 7200 |
| Recordati r. n.c. | — | 3900 |
| Rol | — | 1655 |
| Rol r. n.c. | — | 1450 |
| Saffa | 7620 | 7737 |
| Saffa r. | 7080 | 7577 |
| Saffa r. n.c. | 5080 | 5120 |
| Selag | — | 2090 |
| Selag r. n.c. | — | 1169 |
| Siossigeno | — | 25758 |
| Siossigeno r. | — | 20700 |
| Snia | 2900 | 3051 |
| Snia r. | 2850 | 3030 |
| Snia r. n.c. | 1520 | 1601 |
| Snia Fibre | 1840 | 1900 |
| Snia Tecnop. | 5000 | 5120 |
| Sorin Biom | — | 9630 |
| Ucs | — | 1686 |
| Ucs r. n.c. | — | 1260 |
| Vetreria Ital. | 3980 | 4010 |
| **COMMERCIO** | | |
| La Rinascente | — | 4370 |
| La Rinascente p. | — | 2689 |
| La Rinascente r. n.c. | — | 2880 |
| Silos Genova | 980 | 1004 |
| Silos r. n.c. | 650 | 890 |
| Standa | 10000 | 10550 |
| Standa r. n.c. | 5800 | 6000 |
| **COMUNICAZ. - ELETTROTECNICI** | | |
| Alitalia | 795 | 820 |
| Alitalia p. | 580 | 595 |
| Ansaldo Tr. | 4430 | 4500 |
| Auxiliare | 6000 | 6195 |
| Autostrade To-Mi | 10500 | 11120 |
| Autostrade p. | 1095 | 1129 |
| Italcable | — | 13500 |
| Italcable r. n.c. | — | 11099 |
| Selm | — | 1640 |
| Selm r. | — | 1656 |
| Sip | — | 2000 |
| Sip r. n.c. | — | 2114 |
| Sirti | — | 8320 |
| Sondel | — | 669 |
| Tecnomasio | — | 1341 |
| **FINANZIARI** | | |
| Acqua Marcia | 633 | 706 |
| Acqua Marcia r. n.c. | 310 | 345 |
| Ame Fin. | 9500 | 9900 |
| Bastogi | 343 | 341 |
| Bonif. Siele | — | 26650 |
| Bonif. Siele r. n.c. | — | 11390 |

| Titoli | 29/10 | 28/10 |
|---|---|---|
| Brioschi | 630 | 680 |
| Buton | 2330 | 2600 |
| Cam. Fin. | 2050 | 2175 |
| Cir | 3780 | 3980 |
| Cir r. | 3780 | 3780 |
| Cir r. n.c. | 1960 | 2030 |
| Cofide | — | 3720 |
| Cofide r. n.c. | — | 1280 |
| Comau | 3000 | 3073 |
| Comau w. | 47 | 55 |
| Editoriale | 2805 | 3010 |
| Eurogest | 660 | 720 |
| Eurogest r. | — | 700 |
| Eurogest r. n.c. | — | 420 |
| Euromobiliare | — | 5600 |
| Euromobiliare r. n.c. | — | 3510 |
| F. C. Nord | 18800 | 19350 |
| Ferruzzi Ag. F. | 1490 | 1630 |
| Ferruzzi Ag. risp. | 2490 | 2690 |
| Fidis | — | 7900 |
| Fimpar | 1490 | 1570 |
| Finarte | 2590 | 2590 |
| Fin Breda | — | 8300 |
| Finaurop Gaic | 28100 | 28100 |
| Finrex | 1080 | 1080 |
| Finrex r. n.c. | 660 | 770 |
| Fiscambi | — | 5700 |
| Fiscambi r. n.c. | — | 2850 |
| Gemina | — | 1683 |
| Gemina r. | — | 1595 |
| Gerolimich | 112 | 117 |
| Gerolimich r. n.c. | 98 | 100 35 |
| Gim | — | 6700 |
| Gim r. n.c. | — | 2505 |
| Ifi p. | 18300 | 20570 |
| Ifil | 4023 | 4201 |
| Ifil r. n.c. | 2040 | 2150 |
| Inz. MeTa | 5080 | 5890 |
| Inz. MeTa r. n.c. | 4210 | 4090 |
| Iseft | — | 1550 |
| Italmobiliare | — | 109200 |
| Italmobiliare r. n.c. | — | 61000 |
| Mittel | 3050 | 3100 |
| Kernel | 500 | 526 |
| Partec. Finanz. | — | 3800 |
| P. Fin. r. n.c. ex w. | — | 1246 |
| Pirelli & C. | 4400 | 4685 |
| Pirelli & C. r. | 3150 | 3355 |
| Pozzi | — | 1500 |
| Pozzi r. n.c. | — | 1100 |
| Raggio Sole | 3430 | 3601 |
| Raggio Sole r. n.c. | 2320 | 2710 |
| Rejna | 15000 | 15000 |
| Rejna r. n.c. | 19050 | 19000 |
| Riva Finanz. | 9805 | 9800 |
| Sabaudia | — | 1177 |
| Sabaudia r. n.c. | — | 930 |
| Saes | 1850 | 2100 |
| Saes r. | 1030 | 1050 |
| Saes gett. p. | — | 4450 |

| Titoli | 29/10 | 28/10 |
|---|---|---|
| Schiapparelli | — | 585 |
| Serfi | — | 5648 |
| Setemer | 10800 | 11600 |
| Sifa | — | 2850 |
| Sifa r. n.c. | — | 2850 |
| Sme | — | 1700 |
| Smi | — | 1870 |
| Smi r. | — | 2020 |
| Sogefi | — | 3150 |
| So.pa.f. | 2800 | 2840 |
| So.pa.f. r. n.c. | 1281 | 1350 |
| Stet | — | 2880 |
| Stet risp. | — | 2520 |
| Stet warrant | — | 751 |
| Stet warrant Sip | — | 435 |
| Terme Acqui | 2300 | 2400 |
| Tripcovich | 8600 | 8500 |
| Tripcovich r. n.c. | 4100 | 4380 |
| **IMMOBILIARI - EDILIZIE** | | |
| Aedes | 5580 | 5750 |
| Aedes r. | 5600 | 5790 |
| Attività Immobiliari | 4120 | 4280 |
| Calcestruzzi | 8000 | 8200 |
| Cogefar | 4800 | 4950 |
| Cogefar r. | 3181 | 3190 |
| Del Favero | 4450 | 4390 |
| Grassetto | 13300 | 13500 |
| Im. Imm. 1 | 1630 | 1685 |
| Im. Imm. 1. r. | 2000 | 2052 |
| Risanamento | 12300 | 13250 |
| Risanamento r. n.c. | 9900 | 10140 |
| Vianini | 3000 | 3200 |
| Vianini r. n.c. | 2800 | 3250 |
| Vianini Ind. | 1280 | 1310 |
| Vianini Lav. | 3300 | 3330 |
| **MECCANICI - AUTOMOBILISTICI** | | |
| Aeritalia | — | 3009 |
| Aturia | — | n.r. |
| Aturia r. n.c. | — | n.r. |
| Danieli & C. | 5300 | 5910 |
| Danieli & C. r. n.c. | 2850 | 3020 |
| Datacomsystem | 8025 | 8320 |
| Faema | — | 2419 |
| Fiar | 12500 | 13000 |
| Fiat | 8872 | 9600 |
| Fiat p. | 5000 | 5650 |
| Fiat r. | 5080 | 5660 |
| Fochi Filippo | — | 1840 |
| Franco Tosi | — | 18450 |
| Gilardini | 18500 | 18400 |
| Gilardini r. n.c. | 12475 | 12520 |
| Ind. Secco | — | 1380 |
| Magneti M. | 3282 | 3380 |
| Magneti M. r. | 3200 | 3460 |
| Merloni | 1380 | 1400 |
| Necchi | 2150 | 2300 |
| Necchi r. | 2300 | 2300 |

| Titoli | 29/10 | 28/10 |
|---|---|---|
| Nuovo Pignone | 4300 | 4700 |
| Olivetti | 8101 | 8210 |
| Olivetti p. | 5600 | 5795 |
| Olivetti r. n.c. | 4465 | 4500 |
| Pininfarina | 15030 | 15850 |
| Pininfarina r. | 15420 | 15520 |
| Safilo | — | 8200 |
| Safilo r. | — | 7800 |
| Saipem | — | 3115 |
| Saipem r. | — | 3050 |
| Saipem r. w. | — | 506 |
| Saslb | 3635 | 3750 |
| Saslb p. | 3650 | 3780 |
| Saslb r. n.c. | 2410 | 2450 |
| Tecnost | 2150 | 2201 |
| Teknecomp | 1370 | 1430 |
| Teknecomp r. n.c. | 1005 | 1025 |
| Trafilerie | — | 1242 |
| Valeo | 6120 | 6800 |
| Westinghouse | 31800 | 31000 |
| Worthington | — | 1252 |
| **MINERARI - METALLURGICI** | | |
| Cantier. Metall. Ital. | — | 3750 |
| Dalmine | — | 219 |
| Falck | — | 4950 |
| Falck r. | — | 4750 |
| La Metalli Ind. | — | 680 |
| Maffei | 3100 | 3170 |
| La Magona | — | 8500 |
| **TESSILI** | | |
| Benetton | 11700 | 12685 |
| Benetton w. | 60 | 90 |
| Cantoni | — | 6800 |
| Cantoni r. | — | 6800 |
| Cucirini | — | 1720 |
| Eliolona | 1900 | 2250 |
| Fisac | 4020 | 4190 |
| Fisac r. | 4200 | 4430 |
| Linificio | — | 1759 |
| Linificio r. n.c. | — | 1565 |
| Marzotto | 4850 | 4830 |
| Marzotto r. | 4800 | 5000 |
| Marzotto r. n.c. | 4150 | 4160 |
| Olcese Veneziano | 3010 | 3090 |
| Rotondi | 17500 | 19500 |
| S. H. Manuleli | 10316 | 11000 |
| Zucchi | 3870 | 3970 |
| **DIVERSI** | | |
| Acq. De Ferrari | 4300 | 4311 |
| A. De Ferrari r. n.c. | 2280 | 2275 |
| Acque Potabili | 6430 | 6370 |
| Ciga | 3680 | 3800 |
| Ciga r. n.c. | 1750 | 1780 |
| Jolly Hotel | 12730 | 12730 |
| Jolly Hotel r. | 12400 | 12560 |
| Pacchetti | 138 | 153,50 |

# NELL'AUTO SOTTERRATA LO SCHELETRO DI UN BOSS

AGRIGENTO — Lo scheletro del capo mafia di Agrigento, Carmelo Salemi, di 55 anni, inghiottito dalla «lupara bianca» il 7 giugno del 1960, è stato rinvenuto dai carabinieri nel bagagliaio di una Bmw seppellita a cinque metri di profondità. L'identificazione ufficiale, resa problematica da quel poco che rimane del corpo, non è ancora avvenuta: per gli investigatori, però, c'è ben poco da dubitare. La vettura, azzurra metallizzata è quella del boss e a questo punto tutto lascia supporre che la vittima sia, appunto, Salemi che nel luglio scorso il tribunale di Agrigento condannò in contumacia a dieci anni di reclusione al termine del processo alle cosche mafiose dell'Agrigentino. Salemi fu riconosciuto colpevole di associazione per delinquere mafiosa.

I familiari, anche durante l'istruttoria, avevano ripetutamente negato di aver avuto il ben che minimo contatto con Carmelo: «*Ce l'hanno ucciso e gettato chissà dove*», avevano dichiarato in più di un'occasione. Quando scomparve, Salemi, che sulla carta faceva l'imprenditore edile ed il mediatore del più svariati affari (conduceva una vita brillante con larghezza di mezzi) era uscito di casa per compiere un giro elettorale a sostegno del cognato, Settimo Catania, consigliere comunale della dc agrigentina e nuovamente candidato nelle «amministrative» che si sarebbero svolte di lì a poco.

Già allora Salemi era sospettato di essere al vertice dell'organizzazione mafiosa del capoluogo e dell'intera provincia, primo referente di Cosa Nostra a Palermo e negli Usa insieme con l'anziano boss di Ribera, Carmelo Colletti assassinato da un commando di «picciotti» decisi a tutto nel 1981.

Ieri dopo il rinvenimento si era sparsa voce che esso fosse stato reso possibile da una telefonata anonima ai carabinieri. La circostanza è stata però smentita dal comandante del gruppo carabinieri di Agrigento il quale ha detto: «*Non c'è stata alcuna telefonata anonima, né esiste in questo storia alcun pentito. La verità è che stavamo indagando da oltre sei mesi in questa direzione*». Il ritrovamento è avvenuto in contrada Fontane Fredde (nella zona c'è una sorgente dalla quale sgorga acqua gelida), tra Raffadali e Cattolica Eraclea. I militari dell'Arma, per le ricerche nella contrada impervia cui si accede soltanto percorrendo una scomoda pista sterrata, si sono avvalsi di un metal detector come quelli utilizzati normalmente dai «tombaroli» che riescono ad individuare i reperti archeologici anche a molti metri di profondità.

Quando l'apparecchio ha dato all'improvviso il segnale che sotto terra doveva esservi un oggetto metallico, è stata fatta entrare in azione una ruspa. Dopo circa mezz'ora la scoperta della BMW. Il sostituto procuratore della Repubblica di Agrigento, Roberto Saieva, che coordina le indagini ha fatto aprire il bagagliaio ed è stato trovato lo scheletro con legato una corda. Probabilmente la vittima fu strangolata o «incaprettata» in modo da morire soffocata nel tentativo di liberarsi. Nel cassettino c'erano i documenti della vettura e si è potuto quindi risalire con facilità che era di Carmelo Salemi. A pochi metri, pure sepolta, è stata trovata poco dopo una Fiat 127 verde, senza nessuno a bordo e sprovvista di documenti.

Sin dalle prime luci del giorno a Fontanefredde i militari dell'Arma hanno ripreso a scavare con lena, un po' in tutta la contrada. Incerto sondaggi. Si sospetta che possa trovarsi localizzato un cimitero della mafia nel quale potrebbero essere state seppellite altre vittime della «lupara bianca» la cui condanna a morte non sia stata decretata «dall'alto» cioè dai capi della mafia.

**Antonio Ravida**

## *Gli indizi portano ad un drogato o a un bruto*

# SANREMO, UN SUPERTESTIMONE SA CHI HA ASSASSINATO MONICA

Sanremo. Monica Bombardieri, la ventenne accoltellata

Sanremo. La strada nella zona di San Romolo dove è avvenuto il delitto (Foto Ganti)

SANREMO — Polizia e carabinieri stanno cercando un pugnale da sub. E' l'arma a doppia lama, pesante, affilata, di oltre quindici centimetri di lunghezza, che ha squarciato il cuore alla giovane Monica Bombardieri. Ieri sera doveva scattare una battuta a tappeto nella zona di strada San Romolo, dove la ragazza è stata uccisa. Ma un autentico diluvio che si è abbattuto sulla città, ha impedito alle forze dell'ordine di dare il via all'operazione. «*E' stata soltanto rinviata*», spiegano in commissariato.

I carabinieri, dal canto loro, hanno un supertestimone. «*Ha visto l'assassino fuggire*», spiega il capitano Gian Paolo Radice. E aggiunge: «*La descrizione che ci è stata fornita è precisa, minuziosa. Sappiamo che è un giovane, ne conosciamo altezza, caratteristiche somatiche. Quasi una foto del viso. Ora aspettiamo che si tradisca, che commetta un passo falso*».

Il pugnale e la descrizione, abbastanza dettagliata, fornita dal supertestimone, sono per ora gli unici elementi in possesso degli investigatori che da 48 ore sono asserragliati alla ricerca del feroce assassino. C'è anche un diario: custode dei segreti di una ragazza di vent'anni. E' stato sequestrato. Fra le righe gli investigatori cercano una risposta al giallo di Sanremo.

Monica confidava al suo diario tutti i momenti importanti della sua vita. Momenti di gioia, altri più amari, speranze, delusioni. Scriveva sul diario e si confidava con la madre Antonietta. «*Mi raccontava tutto*», ha detto fra le lacrime.

Le indagini puntano in due direzioni: una vicenda sentimentale tormentata, della quale Monica non aveva mai parlato con nessuno (ma è molto improbabile) e il bruto. Non viene esclusa neppure la pista del drogato in crisi di astinenza: lo ha chiesto ieri quattrini. Lei gli ha risposto in malo modo. Lui l'ha colpita con due coltellate, una superficiale, l'altra in profondità, diretta al cuore. Ma perché ucciderla? Spiega un'assistente sociale: «*I drogati, di solito, non reagiscono in quel modo*».

E' un giallo in piena regola, uno di quei delitti che si riescono a scoprire soltanto quando l'assassino commette il classico passo falso. E carabinieri e polizia aspettano questo momento. «*E' giovane, probabilmente incensurato, il rimorso, la paura, prima o poi lo tradiranno*».

E un pazzo? Uno psicopatico? O un insospettabile vicino di casa dalla doppia personalità, tipo dottor Jekyll e mister Hyde? «*Tutto è probabile*», ammettono in procura.

L'indagine è stata affidata al sostituto procuratore della Repubblica dottor Rocco Bialotta. Ha già interrogato alcune persone. Attende i rapporti di carabinieri e polizia. Intanto, in mattinata, nella camera mortuaria del cimitero è stata effettuata l'autopsia sul corpo della sventurata giovane. L'esame necroscopico ha confermato la diagnosi del medico legale che aveva visto per primo la salma: la coltellata le ha spaccato il cuore provocando un'emoragia inarrestabile. Il corpo di Monica è stato esaminato minuziosamente. «*Inutile negarlo: cercavamo la presenza di qualche buco. Se fosse stata una drogata, avremmo trovato il bandolo della matassa*», dicono gli inquirenti. Ma Monica non si drogava e tracce di «buchi» non ne sono state trovate.

«*Mia figlia si confidava con me, mi diceva tutto*», ripete con la forza della disperazione la madre.

Dopo il delitto è stato fermato l'ex fidanzato, Giuseppino, 21 anni, di Taggia (il cognome non è stato rivelato). Lo loro era stata una relazione breve ma tormentata. Lei lo aveva lasciato. Lui poteva essere l'assassino. Lo hanno interrogato per ore prima in commissariato, poi nella caserma dei carabinieri. E' stato torchiato. Ha fornito un alibi inscalfibile: era al bar con gli amici. Lo hanno visto decine di persone. Tutti attendibili. Dunque l'assassino va ricercato in altri ambienti. E l'indagine si fa sempre più difficile. Intanto nella zona alta della città la paura è palpabile. Di sera le ragazze restano in casa. Nessuno pronuncia la parola «mostro» ma la sua presenza quasi la si respira.

**Gian Piero Moretti**

## *Il «colpo» ieri sera poco prima della chiusura*

# TRONZANO, BANDITI ARMATI SVALIGIANO UNA GIOIELLERIA

TRONZANO — Alle 18,45 di ieri, poco prima della chiusura, due rapinatori sui 25-30 anni, mascherati con calzamaglia e armati l'uno di pistola a tamburo l'altro di coltello a serramanico, hanno rapinato a Tronzano il gioielliere Ercole Nicolosi, di 74 anni. Il bottino dei due rapinatori non è stato molto ricco: poco più di otto milioni.

La rapina avrebbe certamente potuto essere più consistente se i due rapinatori non si fossero lasciati prendere dal panico. Subito dopo l'irruzione nella gioielleria il rapinato ha, infatti, spiegato ai banditi che di lì a poco i carabinieri avrebbero compiuto il rituale giro di perlustrazione in paese.

Il colpo è avvenuto nel negozio di corso Vittorio Emanuele, preso di mira dai rapinatori giunti molto probabilmente a piedi. I malviventi fatto irruzione nella gioielleria sorprendendo il titolare mentre era da solo e intento a mettere ordine sui banconi nel negozio.

*Povero il bottino: poco più di otto milioni di lire. I banditi spaventati dal gioielliere: «Stanno per arrivare i carabinieri»*

Puntandogli il coltello e gridandogli in faccia di aprire la cassaforte, i banditi hanno sottratto dal forziere alcuni rotoli di panno contenenti una sessantina di orologi di marca, obbligando ancora la loro vittima, questa volta sotto la minaccia anche della pistola, ad aprire il registratore di cassa dal quale hanno arraffato il contenuto: 800 mila lire in contanti.

Subito dopo i malviventi sono scappati in strada, probabilmente intimoriti dalle parole del gioielliere. Sempre ostentando una grande calma è stato lo stesso Nicolosi a dare poi l'allarme e questa volta i carabinieri sono giunti tempestivi a Tronzano dalla vicina stazione di San Germano.

I militari hanno «battuto» le strade vicine al paese nel tentativo di catturare i rapinatori. Le indagini tuttora in corso sul colpo appena compiuto non hanno, però, avuto successo. Dei banditi si sono perse le tracce. Quasi sicuramente sono fuggiti sull'auto di un complice che li ha aspettati poco distante.

**Antonio Buffino**

## *Il capitano della motonave bloccata a Savona*

# CONDANNATO PER LE ARMI MA HA GIA' LASCIATO IL CARCERE

SAVONA — John Scallan, il comandante della Fathulkhair, il cargo sequestrato nel porto di Savona con un arsenale a bordo, da ieri sera ha lasciato il carcere di Marassi, a Genova, nonostante la condanna a quattro anni di carcere inflittagli dal tribunale di Savona per «importazione in transito di ingente quantitativo di materiale bellico»: le venti tonnellate di fucili mitragliatori, pezzi di ricambio e sistemi sofisticati di puntamento sequestrati dalla Guardia di Finanza due settimane or sono. I giudici, infatti, hanno concesso la libertà provvisoria all'ufficiale a condizione che non lasci Savona. Non solo: John Scallan dovrà comunicare subito l'indirizzo del nuovo domicilio nella città ligure alla Guardia di Finanza, cui è stato demandato il compito di impedirgli che si allontani. Le armi e il materiale bellico, imbarcati nei porti di Anversa e Liverpool, sono stati confiscati; il cargo resta sotto sequestro e l'equipaggio libero di tornarsene a casa. Ai 23 marinai indiani e ai 17 ufficiali, tutti di nazionalità mediorientale ad eccezione dell'inglese James Robert Murdy, il vice comandante, è stato restituito il passaporto.

Con la sentenza di ieri si chiude soltanto il primo capitolo di questa vicenda «che si inquadra — ha detto il rappresentante della pubblica accusa Tiziana Parenti — in uno scenario politico molto complesso ma che non deve riguardare la magistratura, il cui compito è di far rispettare le leggi dello Stato e tutelare la sicurezza dei cittadini».

Le accuse che hanno portato alla condanna del comandante Scallan sono state estese ai legali rappresentanti della compagnia armatrice del cargo del Qatar, la «United Arabian Shipping Company», l'emiro kuwaitiano Ibrhaim Makki Al Ibrhaim, della sua filiale di Londra, con sede in «Challanger House» di Adler Street (non è stato ancora identificato) e dalla Intersea, di Genova, Luigi Negri, che cura gli interessi della società costituita da un pool di Emirati del Golfo, dell'Arabia Saudita e dall'Iraq, proprietaria della Fathulkhair. Fino a pochi giorni or sono erano codificate latitanti le comunicazioni giudiziarie. Ora sono inserite nello stesso capo di imputazione contestato al comandante del cargo. Sono già oggetto di un'altra inchiesta.

Alla lettura della sentenza, nel pomeriggio di ieri, John Scallan ha commentato: «L'importante per ora è lasciare il carcere». E' una considerazione condivisa dalla moglie, Patrizia, e dalla figlia, Stephanie, inizialmente sconvolte dagli anni di carcere inflitti al congiunto. Si sono poi riprese ed hanno accennato ad un sorriso quando hanno capito che il comandante avrebbe lasciato il carcere. Il comandante ha respinto ogni addebito nonostante le prove a suo carico portate dall'accusa.

**Bruno Balbo**

STOCK
REGOLARE ★ CAMPIONARI
ECCEDENZE DI MAGAZZINO
SURPLUS ★ FINE SERIE
OCCASIONI DELL'ABBIGLIAMENTO
INTELLIGENT SERVICE
Via Accademia Albertina 28 bis/C
TORINO
CASUAL & FIRMATO
UOMO ★ DONNA
★ RAGAZZO ★
A PREZZI DI STOCK
dalle 9,30 alle 19,30 in
ORARIO CONTINUATO
VENDITA APERTA AL PUBBLICO

CARLO CASTELLANETA
PASSIONE D'AMORE
Un amore violento, il ritratto di una donna fatale, l'erotismo, i conflitti di classe in un'epoca affascinante l'Italia degli anni Venti. Tutti i temi che più amiamo di Castellaneta in un romanzo travolgente come un film.
MONDADORI

MEDIMA DUO
"Fredo, bro... cotone, sulla pelle, sai, dà l'ha detto? Sorprendi il tuo corpo con la carezza dell'angora di" Medima finesse
Grande invito alle prove! Prendi 2 paghi 1
In vendita presso i seguenti negozi di Torino
SALUS s.n.c. di BARBERO E. & C.
Via MONGINEVRO 36
ORTOPEDIA SAN DONATO di BONFANTI
Via SAN DONATO 5
SANITAS di DERIU EMANUELE s.n.c. & C.
Via CONSOLATA 11
ORTOPEDIA LENTI FRANCESCA
Via MONTANARO 73
A.C.S. s.n.c. di MONTIS & C.
Corso ROSSELLI 82
SANART SANITARI s.n.c.
Via XX SETTEMBRE 75
VIALIB di PIACIBELLO R. & C.
Piazza VILLARI 3
ORTOPEDIA VIALIS
Via FREJUS 104
VIGLIANCO GRAZIELLA
Via B. LUINI 149
ORTOPEDIA VAUDAGNOTTO s.n.c.
Via G. GIOLITTI 7/bis
SANIT di ZABARINO GIOVANNA
Via P. RAIMONDI 18/A

INFORMITALIA
ISTITUTO NAZIONALE INFORMAZIONI
CONTROLLI - INDAGINI - INFEDELTA'
ESITO ASSICURATO
Corso Vittorio Emanuele II, 107 - Torino
Tel. 511.024 - 538.662